

## ส่วนที่ ๑ บทนำ

### ความเป็นมา

โรงเรียนโรงเรียนสมเด็จพระเทพรัตนราชสุดาฯ สยามบรมราชกุมารี เปิดทำการสอนเมื่อปีการศึกษา ๒๕๑๖ รับนักเรียน ชั้นมัธยมศึกษาปีที่ ๑ (ม.ศ. ๑) แบบสหศึกษาจำนวน ๑ ห้องเรียน มีนักเรียนครั้งแรกจำนวน ๔๕ คน โดยเป็นสาขาของโรงเรียนบัวขาว อำเภอภูผามาศ จังหวัดอุดรธานี และยังมีอาคารเรียนเป็นของตัวเอง จึงขอใช้อาคารเรียนจากโรงเรียนบ้านสีแยกสมเด็จพระเทพรัตนราชสุดาฯ สยามบรมราชกุมารี จำนวน ๑ หลัง เป็นสถานที่ทำการเรียนการสอนชั่วคราว มีครู ๒ คน คือ นายบุญชอบ สุขสวัสดิ์ และนายอุทัย พิมพ์นิธย์

ในปี พ.ศ. ๒๕๑๗ กรมสามัญศึกษา กระทรวงศึกษาธิการ ได้ประกาศตั้งโรงเรียนสมเด็จพระเทพรัตนราชสุดาฯ สยามบรมราชกุมารี เป็นเอกเทศ โดยมีนายบุญชอบ สุขสวัสดิ์ ดำรงตำแหน่งครูใหญ่คนแรก

โรงเรียนสมเด็จพระเทพรัตนราชสุดาฯ สยามบรมราชกุมารี มีพื้นที่ทั้งหมด ๕๐ ไร่ ๒ งาน ๒๐ ตารางวา แผนการจัดชั้นเรียน ในปีการศึกษา ๒๕๕๖ เป็น ๑๒:๑๒:๑๒ / ๑๐:๑๐:๑๐ รวม ๖๖ ห้องเรียน เป็นชั้นมัธยมศึกษาตอนต้น ๓๖ ห้อง และชั้นมัธยมศึกษาตอนปลาย ๓๐ ห้อง มีนักเรียนทั้งหมด ๒,๖๗๑ คน ข้าราชการครู ๑๒๕ คน พนักงานราชการ ๒ คน และลูกจ้างประจำ ๒ คน และลูกจ้างชั่วคราว ๔๐ คน ผู้อำนวยการโรงเรียนคนปัจจุบัน คือ นายพิริยะ อุทโท

### ภารกิจของสถานศึกษา

รัฐธรรมนูญแห่งราชอาณาจักรไทย พุทธศักราช ๒๕๔๐ และในพระราชบัญญัติการศึกษาแห่งชาติ พุทธศักราช ๒๕๔๒ แก้ไขเพิ่มเติม (ฉบับที่ ๒) พุทธศักราช ๒๕๔๕ ตลอดจนทั้งกฎหมายอื่นที่เกี่ยวข้อง รวมทั้งกฎกระทรวงศึกษาธิการตามที่กำหนดไว้ในพระราชบัญญัติการศึกษาแห่งชาติ พุทธศักราช ๒๕๔๒ และหลักสูตรการศึกษาที่กำหนดภารกิจของสถานศึกษาขั้นพื้นฐาน โดยมีสาระสำคัญที่ต้องดำเนินการ พอสรุปได้ดังนี้

๑. จัดการศึกษาให้สอดคล้องกับหลักการให้การศึกษา เพื่อประโยชน์ต่อผู้เรียนและสังคมให้บรรลุความมุ่งหมายที่กำหนด ซึ่งเป็นการศึกษาตลอดชีวิต

๒. จัดการศึกษาขั้นพื้นฐานให้ทั้งนักเรียนปกติ นักเรียนพิการนักเรียนด้อยโอกาส และนักเรียนที่มีความสามารถพิเศษ

๓. จัดการศึกษาโดยใช้รูปแบบการจัด ๓ รูปแบบคือ ในระบบ นอกกระบบ และตามอัธยาศัย ตามความเหมาะสม

๔. ปฏิรูปการเรียนรู้ตามหลักการและแนวทางที่กำหนดไว้ อาทิเช่น จัดตามธรรมชาติและศักยภาพของนักเรียนแต่ละวัยเรียนและแต่ละคน จากแหล่งต่าง ๆ ทั้งใน และนอกโรงเรียน ตลอดจนทั้งจัดการวัดและประเมินผลตามสภาพจริง

๕. จัดทำหลักสูตรสถานศึกษา โดยปรับใช้หลักสูตรแกนกลางให้เหมาะสมกับสภาพ ปัญหา และความต้องการของท้องถิ่นที่ตั้งโรงเรียน

๖. จัดกระบวนการเรียนรู้ตลอดชีวิตให้แก่ประชาชนในชุมชน โดยให้การศึกษาอบรมตามความจำเป็นและความเหมาะสม

๗. จัดให้มีการวิจัยเกี่ยวกับการเรียนการสอนและการบริหารจัดการ ตลอดทั้งมุ่งส่งเสริมให้ใช้กระบวนการวิจัยในชั้นเรียน

๘. บริหารจัดการโรงเรียนตามกระบวนการกระจายอำนาจการบริหารทั้งด้านวิชาการ ด้านบุคลากร ด้านงบประมาณและด้านการบริหารทั่วไป สอดคล้องกับหลักการบริหารโดยใช้โรงเรียนเป็นฐาน การมีส่วนร่วมของผู้ที่มีส่วนได้ส่วนเสียเต็มที่

๙. จัดการประกันคุณภาพการศึกษา ทั้งคุณภาพภายในและภายนอกตามเกณฑ์มาตรฐานการศึกษาที่กำหนด

๑๐. พัฒนาระบบวิชาการและบุคลากรอื่น เพื่อจัดการเรียนการสอนให้สอดคล้องกับแนวทางหลักการที่กำหนดตามแนวทางการปฏิรูปการศึกษา

๑๑. แสวงหาเทคโนโลยี ภูมิปัญญาไทย และภูมิปัญญาท้องถิ่นมาใช้ในการจัดการเรียนการสอนในโรงเรียน

ตามหลักการกระจายอำนาจมีส่วนร่วมของพระราชบัญญัติการศึกษาแห่งชาติ พ.ศ. ๒๕๔๒ แก้ไขเพิ่มเติม (ฉบับที่ ๒) พ.ศ. ๒๕๔๕ และพระราชบัญญัติระเบียบบริหารกระทรวงศึกษาธิการ พ.ศ. ๒๕๔๖ หน่วยงานระดับภูมิภาคมีการบูรณาการ และมีการโอนสถานศึกษาที่อยู่ในสังกัดกรมสามัญศึกษา และสำนักงานคณะกรรมการประถมศึกษาแห่งชาติ ไปยังสำนักงานคณะกรรมการการศึกษาขั้นพื้นฐาน โดยกระจายอำนาจไปยังสำนักงานเขตพื้นที่การศึกษา และให้สถานศึกษาใช้หลักการบริหารงานโดยใช้โรงเรียนเป็นฐาน (School based Management) การบริหารงานโดยรูปแบบคณะกรรมการและการจัดระบบประกันคุณภาพ เพื่อเตรียมพร้อมให้โรงเรียนเป็นนิติบุคคล ดังนั้นภารกิจของโรงเรียนจึงต้องปรับบูรณาการให้เกิดความสะดวกรวดเร็วในการบริหารงาน ตามประกาศของกระทรวงศึกษาธิการ พ.ศ. ๒๕๔๖ ได้ให้ขอบข่ายและภารกิจการบริหารและจัดการศึกษาทั้ง ๔ ด้าน ของสถานศึกษาขั้นพื้นฐาน ดังนี้

**๑. ด้านการบริหารงานวิชาการ** ประกอบด้วย การพัฒนาหลักสูตรสถานศึกษา การพัฒนากระบวนการเรียนรู้ การวัดผลประเมินผลและเทียบโอนผลการเรียน การวิจัยเพื่อพัฒนาคุณภาพการศึกษา การพัฒนาสื่อ นวัตกรรม และเทคโนโลยีทางการศึกษา การพัฒนาแหล่งการเรียนรู้ การนิเทศการศึกษา การแนะแนวการศึกษา การพัฒนาระบบประกันคุณภาพ การส่งเสริมความรู้ด้านวิชาการแก่ชุมชน การประสานความร่วมมือในการพัฒนาวิชาการกับสถานศึกษาอื่น และการส่งเสริมและสนับสนุนงานวิชาการ แก่บุคคล ครอบครัว องค์กร หน่วยงาน และสถาบันอื่นที่จัดการศึกษา

**๒. ด้านการบริหารงบประมาณ** ประกอบด้วย การจัดทำและเสนอของบประมาณ การจัดสรรงบประมาณ การตรวจสอบ ติดตาม ประเมินผล และรายงานการใช้จ่ายเงินและผลการดำเนินงาน การระดมทรัพยากรและการลงทุนเพื่อการศึกษา การบริหารการเงินการบัญชีและการบริหารพัสดุและสินทรัพย์

**๓. ด้านการบริหารงานบุคคล** ประกอบด้วย การวางแผนอัตรากำลังและกำหนดตำแหน่ง การสรรหาและบรรจุแต่งตั้ง การเสริมสร้างประสิทธิภาพในการปฏิบัติราชการ วินัยและการรักษาวินัย และการลาออกจากราชการ

**๔. ด้านการบริหารทั่วไป** ประกอบด้วย การดำเนินงานธุรการ งานเลขานุการคณะกรรมการการศึกษาขั้นพื้นฐาน งานพัฒนาระบบและเครือข่ายสารสนเทศ การประสานและพัฒนาเครือข่ายการศึกษา การจัดระบบและพัฒนาระบบงานเทคโนโลยีและสารสนเทศ การส่งเสริมสนับสนุนด้านวิชาการ งาน งบประมาณ บุคลากรและบริหารทั่วไป การดูแลอาคารสถานที่และสภาพแวดล้อม การจัดทำสำมะโนผู้เรียน การรับนักเรียน การส่งเสริมและประสานงาน การศึกษาในระบบ นอกระบบ และตามอัธยาศัย การระดม

ทรัพยากรเพื่อการศึกษา งานส่งเสริมงานกิจการนักเรียน การประชาสัมพันธ์งานการศึกษา การส่งเสริม สนับสนุนและประสานงานการศึกษาของบุคคล ชุมชน องค์กร หน่วยงาน และสถาบันสังคมอื่นที่จัดการศึกษา งานประสานราชการกับเขตพื้นที่การศึกษาและหน่วยงานอื่น การจัดระบบการควบคุมในหน่วยงาน งาน บริการสาธารณะ และงานที่ไม่ได้ระบุไว้ในงานอื่น จากภารกิจดังกล่าวโรงเรียน สมเด็จพระเทพรัตนราชสุดาฯ สยามบรมราชกุมารี จึงได้จัดระบบโครงสร้างการบริหารสถานศึกษาออกเป็น ๔ กลุ่มงาน ดังนี้

- (๑) กลุ่มอำนวยการ
- (๒) กลุ่มบริหารวิชาการ
- (๓) กลุ่มบริหารกิจการนักเรียน
- (๔) กลุ่มบริหารทั่วไป

## โครงสร้างการบริหาร โรงเรียนสมเด็จพระทิพยามคม

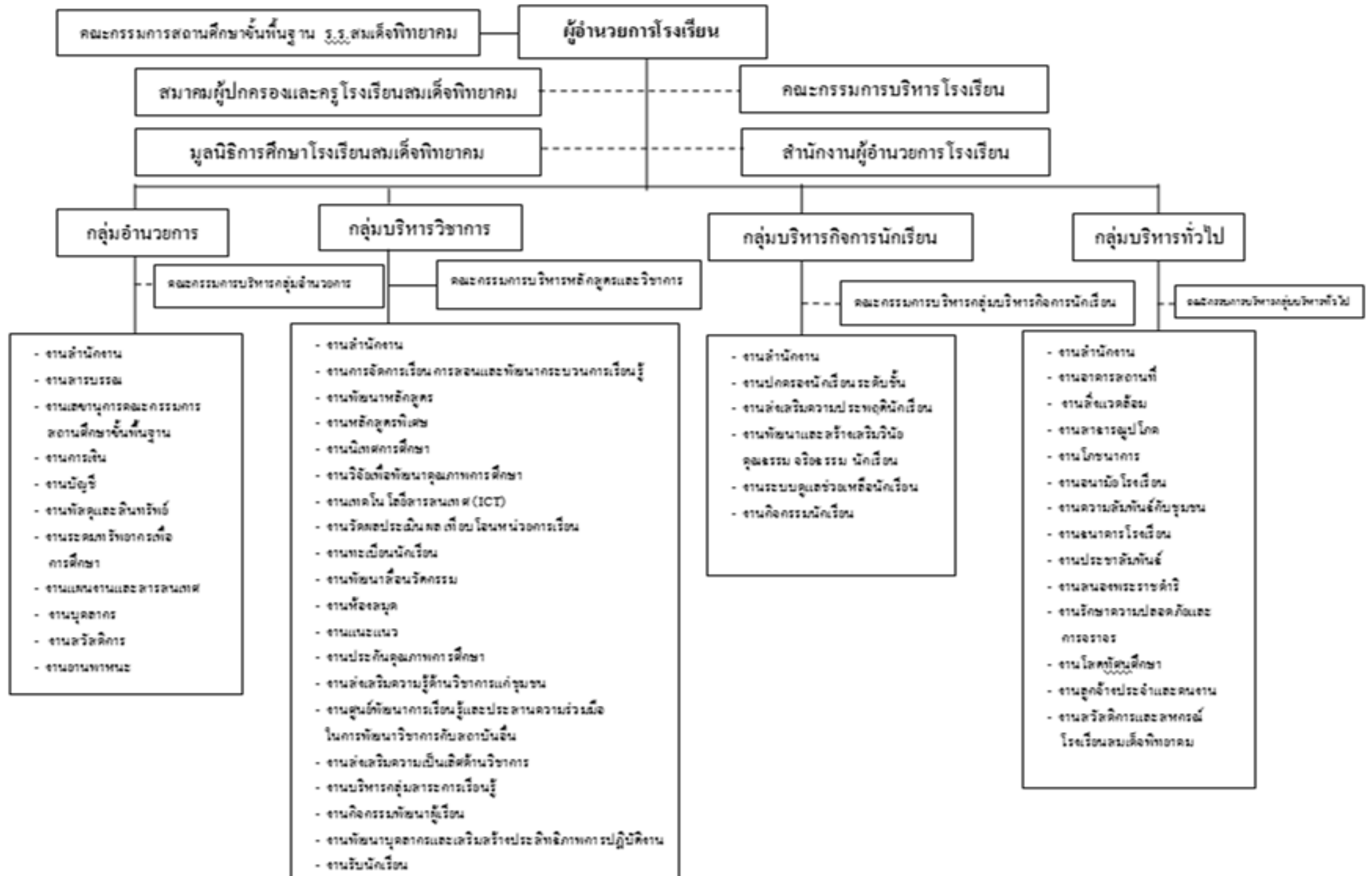

## สภาพปัจจุบัน

### ๑. จำนวนนักเรียน และห้องเรียน (ตามแผนการจัดชั้นเรียน ปีการศึกษา ๒๕๕๖)

| ชั้น              | จำนวนนักเรียน | จำนวนห้องเรียน |
|-------------------|---------------|----------------|
| มัธยมศึกษาปีที่ ๑ | ๔๗๖           | ๑๒             |
| มัธยมศึกษาปีที่ ๒ | ๕๑๖           | ๑๒             |
| มัธยมศึกษาปีที่ ๓ | ๔๙๗           | ๑๒             |
| รวม               | ๑,๔๘๙         | ๓๖             |
| มัธยมศึกษาปีที่ ๔ | ๓๙๖           | ๑๐             |
| มัธยมศึกษาปีที่ ๕ | ๔๑๔           | ๑๐             |
| มัธยมศึกษาปีที่ ๖ | ๓๗๒           | ๑๐             |
| รวม               | ๑,๑๘๒         | ๓๐             |
| รวมทั้งหมด        | ๒,๖๗๑         | ๖๖             |

### ๒. ข้อมูลครูและบุคลากร

| ประเภทบุคลากร                | จำนวน |     |      | วิทยฐานะ  |               |          |               | ระดับการศึกษาสูงสุด |          |           |              |
|------------------------------|-------|-----|------|-----------|---------------|----------|---------------|---------------------|----------|-----------|--------------|
|                              | รวม   | ชาย | หญิง | เชี่ยวชาญ | ชำนาญการพิเศษ | ชำนาญการ | ไม่มีวิทยฐานะ | ปริญญาเอก           | ปริญญาโท | ปริญญาตรี | ต่ำกว่าป.ตรี |
| ผู้บริหารและผู้ช่วยผู้บริหาร | ๕     | ๔   | ๑    | ๑         | ๓             | ๑        |               |                     | ๔        | ๑         |              |
| ครูประจำการ                  | ๑๒๐   | ๔๙  | ๗๑   | ๒         | ๗๗            | ๒๘       | ๑๓            |                     | ๓๖       | ๘๔        |              |
| พนักงานราชการ                | ๒     | ๑   | ๑    |           |               |          | ๒             |                     | ๑        | ๑         |              |
| ลูกจ้างประจำ                 | ๒     | ๒   | -    |           |               |          | ๒             |                     |          |           | ๒            |
| ลูกจ้างชั่วคราว              |       |     |      |           |               |          |               |                     |          |           |              |
| ครูไทย                       | ๕     | ๓   | ๒    |           |               |          | ๕             |                     |          | ๕         |              |
| ครูต่างชาติ                  | ๗     | ๓   | ๔    |           |               |          | ๗             |                     |          | ๗         |              |
| เจ้าหน้าที่                  | ๘     | ๓   | ๕    |           |               |          | ๘             |                     |          | ๘         |              |
| คณงาน                        | ๑๘    | ๑๐  | ๘    |           |               |          | ๑๘            |                     |          |           | ๑๘           |
| รปภ.                         | ๒     | ๒   | -    |           |               |          | ๒             |                     |          |           | ๒            |
| รวม                          | ๑๖๙   | ๗๗  | ๒    | ๓         | ๘๐            | ๒๙       | ๕๗            | -                   | ๔๑       | ๑๐๖       | ๒๒           |

## ผลการดำเนินงาน

### ๑. ด้านคุณภาพการจัดการศึกษา

ผลสัมฤทธิ์ทางการเรียนและผลการประเมิน O-NET ชั้นมัธยมศึกษาปีที่ ๓ และ ชั้นมัธยมศึกษาปีที่ ๖ ปีการศึกษา ๒๕๕๕ ดังตารางต่อไปนี้

ตารางที่ ๑ แสดงผลการประเมินผลสัมฤทธิ์ทางการเรียนของนักเรียน ชั้นมัธยมศึกษาตอนต้น และ ชั้นมัธยมศึกษาตอนปลาย ปีการศึกษา ๒๕๕๕

| กลุ่มสาระการเรียนรู้        | ช่วงชั้นที่ ๓ | ช่วงชั้นที่ ๔ | เฉลี่ยทั้งโรงเรียน |
|-----------------------------|---------------|---------------|--------------------|
| ภาษาไทย                     | ๓.๐๐          | ๒.๙๙          | ๒.๙๙               |
| สังคมศึกษา ศาสนาและวัฒนธรรม | ๒.๕๗          | ๓.๐๖          | ๒.๗๖               |
| ภาษาต่างประเทศ              | ๒.๗๘          | ๓.๒๑          | ๒.๙๗               |
| คณิตศาสตร์                  | ๒.๔๘          | ๒.๘๒          | ๒.๖๐               |
| วิทยาศาสตร์                 | ๒.๖๓          | ๒.๘๓          | ๒.๗๔               |
| สุขศึกษาและพลศึกษา          | ๓.๑๔          | ๓.๗๐          | ๓.๓๒               |
| ศิลปะ                       | ๒.๙๓          | ๓.๔๑          | ๓.๑๖               |
| การทำงานอาชีพ และเทคโนโลยี  | ๒.๘๗          | ๓.๔๑          | ๓.๐๙               |
| <b>เฉลี่ย</b>               | <b>๒.๗๙</b>   | <b>๓.๑๖</b>   | <b>๒.๙๔</b>        |

ตารางที่ ๒ แสดงผลการประเมินผลสัมฤทธิ์ทางการเรียนของนักเรียน ปีการศึกษา ๒๕๕๕ เปรียบเทียบกับปีการศึกษา ๒๕๕๔

| กลุ่มสาระการเรียนรู้        | ปีการศึกษา  |             | เพิ่ม - ลด    |
|-----------------------------|-------------|-------------|---------------|
|                             | ๒๕๕๔        | ๒๕๕๕        |               |
| ภาษาไทย                     | ๒.๙๑        | ๒.๙๙        | + ๐.๐๘        |
| สังคมศึกษา ศาสนาและวัฒนธรรม | ๒.๗๘        | ๒.๗๖        | - ๐.๐๒        |
| ภาษาต่างประเทศ              | ๒.๙๐        | ๒.๙๗        | + ๐.๐๗        |
| คณิตศาสตร์                  | ๒.๗๓        | ๒.๖๐        | - ๐.๑๓        |
| วิทยาศาสตร์                 | ๒.๖๒        | ๒.๗๔        | + ๐.๑๒        |
| สุขศึกษาและพลศึกษา          | ๓.๔๒        | ๓.๓๒        | - ๐.๑๐        |
| ศิลปะ                       | ๓.๑๗        | ๓.๑๖        | - ๐.๐๑        |
| การทำงานอาชีพ และเทคโนโลยี  | ๓.๑๕        | ๓.๐๙        | - ๐.๐๖        |
| <b>เฉลี่ย</b>               | <b>๒.๙๕</b> | <b>๒.๙๔</b> | <b>- ๐.๐๑</b> |

ตารางที่ ๓ แสดงการเปรียบเทียบผลการประเมินระดับชาติ (O-NET) ของชั้นมัธยมศึกษาปีที่ ๓ ปีการศึกษา ๒๕๕๔ กับปีการศึกษา ๒๕๕๕

| ปีการศึกษา<br>กลุ่มสาระการเรียนรู้ | ปีการศึกษา |       | เพิ่ม - ลด |
|------------------------------------|------------|-------|------------|
|                                    | ๒๕๕๔       | ๒๕๕๕  |            |
| ภาษาไทย                            | ๔๘.๐๙      | ๕๔.๓๙ | + ๖.๓๐     |
| สังคมศึกษา ศาสนาและวัฒนธรรม        | ๔๒.๐๔      | ๔๖.๗๘ | + ๔.๗๔     |
| ภาษาอังกฤษ                         | ๒๗.๖๐      | ๒๕.๐๓ | - ๒.๕๗     |
| คณิตศาสตร์                         | ๒๙.๕๐      | ๒๔.๔๑ | - ๕.๐๙     |
| วิทยาศาสตร์                        | ๒๙.๓๙      | ๓๒.๖๓ | + ๓.๒๔     |
| สุขศึกษาและพลศึกษา                 | ๕๑.๒๐      | ๕๖.๕๑ | + ๕.๓๑     |
| ศิลปะ                              | ๔๓.๑๑      | ๔๒.๒๑ | - ๐.๙๐     |
| การงานอาชีพ และเทคโนโลยี           | ๔๗.๙๐      | ๔๗.๑๙ | - ๐.๗๑     |
| เฉลี่ย                             | ๓๙.๘๕      | ๔๑.๑๔ | + ๑.๒๙     |

ตารางที่ ๔ แสดงการเปรียบเทียบผลการประเมินระดับชาติ (O-NET) ของชั้นมัธยมศึกษาปีที่ ๖ ปีการศึกษา ๒๕๕๔ กับปีการศึกษา ๒๕๕๕

| ปีการศึกษา<br>กลุ่มสาระการเรียนรู้ | ปีการศึกษา |       | เพิ่ม - ลด |
|------------------------------------|------------|-------|------------|
|                                    | ๒๕๕๔       | ๒๕๕๕  |            |
| ภาษาไทย                            | ๓๘.๗๕      | ๔๔.๒๑ | + ๕.๔๖     |
| สังคมศึกษา ศาสนาและวัฒนธรรม        | ๓๑.๓๑      | ๓๕.๒๑ | + ๓.๙๐     |
| ภาษาอังกฤษ                         | ๑๗.๑๔      | ๑๘.๐๕ | + ๐.๙๑     |
| คณิตศาสตร์                         | ๑๙.๒๕      | ๑๙.๘๓ | + ๐.๕๘     |
| วิทยาศาสตร์                        | ๒๔.๙๙      | ๓๒.๕๔ | + ๗.๕๕     |
| สุขศึกษาและพลศึกษา                 | ๕๒.๖๘      | ๕๑.๖๖ | - ๑.๐๒     |
| ศิลปะ                              | ๒๖.๙๗      | ๓๐.๑๖ | + ๓.๑๙     |
| การงานอาชีพ และเทคโนโลยี           | ๔๕.๑๑      | ๔๔.๐๙ | - ๑.๐๒     |
| เฉลี่ย                             | ๓๒.๐๒      | ๓๔.๔๖ | + ๒.๔๔     |

## ๒. ด้านการบริหารจัดการศึกษา

ในปีการศึกษา ๒๕๕๕ โรงเรียนได้ดำเนินการบริหารการศึกษาโดยมีแผนปฏิบัติการเป็นแนวทางดำเนินงาน โดยได้วางแผนการบริหารการศึกษาไว้ทั้งหมด ๙ โครงการ ยึดกลยุทธ์และมาตรฐานคุณภาพการศึกษาของโรงเรียนสมเด็จพระเทพรัตนฯ ในการวางแผน โดยได้วิเคราะห์สภาพการจัดการศึกษา แผนพัฒนาของหน่วยงานต้นสังกัด นำนโยบายและเป้าหมายมาจัดทำแผนปฏิบัติการประจำปีและนำสู่การปฏิบัติ มีจุดมุ่งหมายเพื่อให้นักเรียนได้เรียนรู้ และได้รับการพัฒนาอย่างรอบด้าน เพื่อเป็นพลเมืองที่ดีมีคุณภาพตามที่หลักสูตรต้องการต่อไป

## ส่วนที่ ๒

### ทิศทางการพัฒนาการศึกษา

#### นโยบายของคณะรัฐมนตรี

นายกรัฐมนตรีแถลงนโยบายต่อรัฐสภา เมื่อวันที่ ๒๓ สิงหาคม ๒๕๕๔ โดยมีจุดมุ่งหมาย ๓ ประการ ดังนี้

**ประการที่หนึ่ง** เพื่อนำประเทศไทยสู่โครงสร้างเศรษฐกิจที่สมดุล มีความเข้มแข็งของเศรษฐกิจภายในประเทศมากขึ้น ซึ่งจะเป็พื้นฐานที่สำคัญของการสร้างการเติบโตอย่างมีคุณภาพและยั่งยืน การพัฒนาคุณภาพและสุขภาพคนไทยในช่วงวัย ถือเป็นปัจจัยชี้ขาดความสามารถในการอยู่รอด และแข่งขันได้ของเศรษฐกิจไทย

**ประการที่สอง** เพื่อนำประเทศไทยสู่สังคมที่มีความปรองดองสมานฉันท์และอยู่บนพื้นฐานของหลักนิติธรรมที่เป็นมาตรฐานสากลเดียวกันและมีหลักปฏิบัติที่เท่าเทียมกันต่อประชาชนของคนไทยทุกคน

**ประการที่สาม** เพื่อนำประเทศไทยไปสู่การเป็นประชาคมอาเซียนในปี ๒๕๕๘ อย่างสมบูรณ์ โดยสร้างความพร้อมและความเข้มแข็ง ทั้งทางด้านเศรษฐกิจสังคมและวัฒนธรรม และการเมืองและความมั่นคง

#### ภารกิจของสำนักงานคณะกรรมการการศึกษาขั้นพื้นฐาน ที่สอดคล้องกับแผนบริหารราชการแผ่นดิน ๔ ปี ของรัฐบาลใน ๒ นโยบาย

##### ๑. นโยบายเร่งด่วน ด้านการศึกษา ได้แก่

๑.๑ เร่งนำสันติสุขและความปลอดภัยในชีวิต และทรัพย์สินของประชาชนกลับสู่พื้นที่จังหวัดชายแดนภาคใต้ ควบคู่ไปกับการขจัดความยากจน ยาเสพติด และอิทธิพลอำนาจมืด โดยน้อมนำกระแสพระราชดำรัสพระบาทสมเด็จพระเจ้าอยู่หัว “เข้าใจ เข้าถึง พัฒนา” เป็นหลักปฏิบัติในแนวทางสันติวิธี

๑.๒ จัดหาเครื่องคอมพิวเตอร์พกพา (Tablet) ให้แก่โรงเรียน ควบคู่กับการเร่งพัฒนาเนื้อหาที่เหมาะสมตามหลักสูตรบรรจุลงในเครื่องคอมพิวเตอร์พกพา (Tablet) รวมทั้งจัดทำระบบอินเทอร์เน็ตไร้สายตามมาตรฐานการให้บริการในสถานศึกษาที่กำหนดโดยไม่เสียค่าใช้จ่าย

##### ๒. นโยบายการศึกษา

๒.๑ เร่งพัฒนาคุณภาพการศึกษา โดยการปฏิรูประบบความรู้ของสังคมไทย ส่งเสริมการอ่าน พร้อมทั้งส่งเสริมการเรียนการสอนภาษาต่างประเทศและภาษาถิ่น จัดให้มีระบบการจัดการความรู้ ปฏิรูปหลักสูตรการศึกษาทุกระดับให้รองรับการเปลี่ยนแปลงของโลกและทัดเทียมกับมาตรฐานสากล บนความเป็นท้องถิ่นและความเป็นไทย เพิ่มผลสัมฤทธิ์ของการศึกษาทุกระดับชั้น โดยวัดผลจากการผ่านการทดสอบมาตรฐานในระดับชาติ และนานาชาติ ขจัดความไม่รู้หนังสือให้สิ้นไปจากสังคมไทย จัดให้มีครูตีพิมพ์ในห้องเรียน พัฒนาระบบการศึกษาให้ผู้เรียนมีความรู้คู่คุณธรรมมุ่งการสร้างจริยธรรมในระดับปัจเจก รวมทั้งสร้างความตระหนัก ในสิทธิและหน้าที่ความเสมอภาพ และดำเนินการให้การศึกษาเป็นพื้นฐานของสังคมประชาธิปไตยที่แท้จริง



๒.๒ สร้างโอกาสทางการศึกษา กระจายโอกาสทางการศึกษาในสังคมไทย โดยคำนึงถึงการสร้างความเสมอภาคและความเป็นธรรมให้เกิดขึ้นแก่ประชากรทุกกลุ่ม สนับสนุนการจัดการศึกษาตามวัย และพัฒนาการอย่างมีคุณภาพ

๒.๓ ปฏิรูปครู ยกฐานะครูให้เป็นวิชาชีพชั้นสูงอย่างแท้จริง

๒.๔ จัดการศึกษาขั้นอุดมศึกษาและอาชีวศึกษาให้สอดคล้องกับตลาดแรงงาน

๒.๕ เร่งพัฒนาการใช้เทคโนโลยีสารสนเทศเพื่อการศึกษาให้ทัดเทียมกับนานาชาติ โดยใช้เป็นเครื่องมือในการเร่งยกระดับคุณภาพ และการกระจายโอกาสทางการศึกษา จัดให้มีระบบการเรียนแบบอิเล็กทรอนิกส์แห่งชาติ พัฒนาเครือข่ายสารสนเทศเพื่อการศึกษา พัฒนาระบบ "ไซเบอร์โฮม" ที่สามารถส่งความรู้มายังเป็นเรียน โดยระบบอินเทอร์เน็ตความเร็วสูง ส่งเสริมให้นักเรียนทุกระดับชั้นได้ใช้อุปกรณ์คอมพิวเตอร์พกพา(Tablet) เพื่อการศึกษา ขยายระบบโทรทัศน์เพื่อการศึกษาให้กว้างขวาง ปรับปรุงห้องเรียนนาร์่องให้ได้มาตรฐานห้องเรียนอิเล็กทรอนิกส์ รวมทั้งเร่งดำเนินการให้ "กองทุนเพื่อพัฒนาเทคโนโลยีเพื่อการศึกษา" สามารถดำเนินการตามภารกิจได้

๒.๖ สนับสนุนการวิจัยและพัฒนา

๒.๗ เพิ่มขีดความสามารถของทรัพยากรมนุษย์ เพื่อรองรับการเปิดเสรีประชาคมอาเซียน

กระทรวงศึกษาธิการ ได้กำหนดยุทธศาสตร์การพัฒนาศึกษา พ.ศ. ๒๕๕๕ – ๒๕๕๘ โดยยึดนักเรียนเป็นศูนย์กลาง มุ่งกระจายโอกาสทางการศึกษาที่มีคุณภาพอย่างเท่าเทียม ทั้งในเมืองและชนบทบนพื้นฐานที่ว่า ประชาชนที่เข้มแข็งและมีความรู้คือทุนที่มีพลังในการต่อสู้กับความยากจน โดยจัดการศึกษาที่มีคุณภาพสำหรับเด็ก เยาวชน ผู้พิการและผู้ด้อยโอกาสทุกคนให้เท่าเทียมกัน ทั้งในเมืองและชนบท ตั้งแต่ปฐมวัยจนถึงชั้นมัธยมศึกษาปีที่ ๖ และเทียบเท่า พัฒนาความเป็นพลเมืองโลกที่ทันสมัย มีทักษะหลากหลาย มีความสามารถในการแข่งขันสู่ตลาดโลก โดยบูรณาการจัดการศึกษาภายใต้ ๗ ประเด็น

- ๑) การพัฒนาคุณภาพการศึกษาทุกระดับทุกประเภท โดยมุ่งเน้นเป้าหมายคือนักเรียนเป็นศูนย์กลาง
- ๒) การสร้างโอกาสทางการศึกษาแก่ประชากรทุกกลุ่มอย่างเท่าเทียม
- ๓) การปฏิรูปครูเพื่อยกฐานะครูและวิชาชีพครูให้เป็นวิชาชีพชั้นสูง
- ๔) การจัดการศึกษาระดับอุดมศึกษา อาชีวศึกษา และการฝึกอาชีพให้สอดคล้องกับตลาดแรงงานทั้งในเชิงปริมาณและคุณภาพ
- ๕) การพัฒนาการใช้เทคโนโลยีสารสนเทศเพื่อให้การศึกษาทัดเทียมกับนานาชาติ
- ๖) การสนับสนุนการพัฒนาเพื่อสร้างทุนปัญญาของชาติ
- ๗) การเพิ่มขีดความสามารถของทรัพยากรมนุษย์เพื่อรองรับการเปิดเสรีประชาคมอาเซียน

โดยมีกรอบแนวคิดหลักของคุณภาพและความเท่าเทียม รวมทั้งการนำเทคโนโลยีมาใช้ให้เกิดประโยชน์สูงสุดแก่ผู้เรียน ต้องมุ่งเน้นหลักการในการดำเนินงาน ประกอบด้วย

- โอกาสในการเข้าถึงทรัพยากร สิ่งอำนวยความสะดวก เพื่อสามารถได้รับการศึกษาอย่างเท่าเทียมกัน
- โอกาสในการเข้าถึงแหล่งทุน ผู้เรียนสามารถเข้าเรียนได้ โดยขึ้นกับฐานะของผู้ปกครอง
- โอกาสในการเพิ่มพูนและฝึกฝนทักษะ ผู้เรียนทุกคนสามารถเติมโตได้ในโลกที่เป็นจริงผ่านการเรียนรู้บนฐานกิจกรรม (Activity-Based Learning)

➤ โอกาสในการเรียนรู้ตลอดชีวิต ส่งเสริมการศึกษานอกระบบและการศึกษาตามอัธยาศัย โดยใช้เทคโนโลยี สื่ออิเล็กทรอนิกส์ ห้องสมุด พิพิธภัณฑ์ หอศิลป์ ศูนย์วัฒนธรรม และแหล่งเรียนรู้ต่าง ๆ

ยุทธศาสตร์การพัฒนาศึกษา จึงยึดแนวคิดพื้นฐาน ๓ ประการ เพื่อนำหลักการสู่การปฏิบัติ ดังนี้

๑. คำนึงถึงศักยภาพและบริบทรอบ ๆ ตัวผู้เรียน
๒. พัฒนาและยกระดับองค์ความรู้และกระบวนการเรียนการสอนให้ทัดเทียมอารยะประเทศ ด้วยการบริหารจัดการและเทคโนโลยีสมัยใหม่
๓. มุ่งสู่เป้าหมายของการเพิ่มขีดความสามารถในการแข่งขันและยกระดับศักยภาพให้แข่งขันได้ในระดับสากล

## ทิศทางและกลยุทธ์การพัฒนาศึกษา ปีการศึกษา ๒๕๕๖ ของสำนักงานคณะกรรมการการศึกษาขั้นพื้นฐาน

### วิสัยทัศน์

สำนักงานคณะกรรมการการศึกษาขั้นพื้นฐาน เป็นองค์กรหลักขับเคลื่อนคุณภาพการศึกษาขั้นพื้นฐานของประเทศไทยให้ได้มาตรฐานสากล และสูงเทียบเท่าค่าเฉลี่ยของโลก ภายในปี ๒๕๖๓

### พันธกิจ

พัฒนาส่งเสริมและสนับสนุนการจัดการศึกษาให้ประชากรวัยเรียนทุกคนได้รับการศึกษาอย่างมีคุณภาพโดยเน้นการพัฒนาผู้เรียนเป็นสำคัญ เพื่อให้ผู้เรียนมีความรู้มีคุณธรรม จริยธรรม มีความสามารถตามมาตรฐานการศึกษาขั้นพื้นฐาน และการพัฒนาสู่คุณภาพระดับสากล

### เป้าประสงค์

๑. นักเรียนทุกคนมีคุณภาพตามมาตรฐานการศึกษาขั้นพื้นฐานและพัฒนาสู่ความเป็นเลิศ
๒. ประชากรวัยเรียนทุกคนได้รับโอกาสในการศึกษาขั้นพื้นฐาน ตั้งแต่อนุบาลจนจบการศึกษาขั้นพื้นฐานอย่างมีคุณภาพทั่วถึง และเสมอภาค
๓. ครูและบุคลากรทางการศึกษาสามารถปฏิบัติงานได้อย่างมีประสิทธิภาพเต็มตามศักยภาพ
๔. สำนักงานเขตพื้นที่การศึกษา และสถานศึกษามีความเข้มแข็งตามหลักธรรมาภิบาลและเป็นกลไกขับเคลื่อนการศึกษาขั้นพื้นฐานสู่คุณภาพระดับมาตรฐานสากล
๕. การศึกษาในเขตพัฒนาพิเศษเฉพาะกิจจังหวัดชายแดนภาคใต้ได้รับการพัฒนาคุณภาพครูและบุคลากรมีความปลอดภัยและมั่นคง

### กลยุทธ์

กลยุทธ์ที่ ๑ พัฒนาคุณภาพและมาตรฐานการศึกษาทุกระดับตามหลักสูตรและส่งเสริมความสามารถด้านเทคโนโลยีเพื่อเป็นเครื่องมือในการเรียนรู้

กลยุทธ์ที่ ๒ ปลุกฝังคุณธรรม ความสำนึกในความเป็นชาติไทยและวิถีชีวิตตามหลักปรัชญาของเศรษฐกิจพอเพียง

กลยุทธ์ที่ ๓ ขยายโอกาสทางการศึกษาให้ทั่วถึง ครอบคลุม ผู้เรียนได้รับโอกาสในการพัฒนาเต็มตามศักยภาพ

กลยุทธ์ที่ ๔ พัฒนาครูและบุคลากรทางการศึกษาทั้งระบบ ให้สามารถจัดการเรียนการสอนได้อย่างมีคุณภาพ

กลยุทธ์ที่ ๕ พัฒนาประสิทธิภาพการบริหารจัดการศึกษา ตามแนวทางการกระจายอำนาจทางการศึกษา หลักธรรมาภิบาล เน้นการมีส่วนร่วมจากทุกภาคส่วนและความร่วมมือกับองค์กรปกครองส่วนท้องถิ่น เพื่อส่งเสริมและสนับสนุนการจัดการศึกษา

กลยุทธ์ที่ ๖ พัฒนาการศึกษาในเขตพัฒนาพิเศษเฉพาะกิจจังหวัดชายแดนภาคใต้

### จุดเน้น

สำนักงานคณะกรรมการการศึกษาขั้นพื้นฐาน กำหนดจุดเน้นการดำเนินการในปีงบประมาณ พ.ศ. ๒๕๕๖ ดังนี้

๑. นักเรียนมีผลสัมฤทธิ์ทางการเรียนกลุ่มสาระการเรียนรู้หลักเพิ่มขึ้น โดยผลการทดสอบระดับชาติ (O-NET) เพิ่มขึ้นอย่างน้อยร้อยละ ๓ (Student Achievement)
๒. เด็กปฐมวัยทุกคนได้รับการเตรียมความพร้อมด้านร่างกาย อารมณ์ สังคม และสติปัญญา ตามหลักสูตรการศึกษาปฐมวัยอย่างมีคุณภาพ (EQ : Emotion Quotient)
๓. นักเรียนชั้นประถมศึกษาปีที่ ๓ ทุกคนอ่านออก เขียนได้ คิดเลขเป็น และนักเรียนชั้นประถมศึกษาปีที่ ๖ ทุกคนอ่านคล่อง เขียนคล่อง คิดเลขคล่อง และมีทักษะการคิดขั้นพื้นฐาน (Literacy, Numeracy & Reasoning Abilities)
๔. นักเรียนทุกคนมีความสำนึกในความเป็นไทยมีจิตสาธารณะ และอยู่อย่างพอเพียง (Sufficient & Public Mind)
๕. นักเรียนที่มีความสามารถด้านคณิตศาสตร์ วิทยาศาสตร์ เทคโนโลยี และศิลปะศาสตร์ ทุกคนได้รับการส่งเสริมให้มีความเป็นเลิศ (Excel to Excellence)
๖. ประชากรวัยเรียนทุกคนมีโอกาสเข้าถึงบริการทางการศึกษาด้วยทางเลือกที่หลากหลายเพื่อลดอัตราเด็กตกหล่น ออกกลางคัน ส่งเสริมการเรียนต่อหรือประกอบอาชีพ (Alternative Access)
๗. นักเรียน ครู และบุคลากรทางการศึกษาทุกคน และสถานศึกษาทุกแห่ง ในเขตพัฒนาพิเศษเฉพาะกิจจังหวัดชายแดนภาคใต้ ได้รับการพัฒนาอย่างมีคุณภาพ สอดคล้องกับอัตลักษณ์ของตน (Southern – Border Province)
๘. นักเรียน ครู และบุคลากรทางการศึกษาทุกคน มีความพร้อมเข้าสู่ประชาคมอาเซียน มีภูมิคุ้มกันต่อการเปลี่ยนแปลงในสังคมพหุวัฒนธรรม (ASEAN Community)
๙. สถานศึกษาทุกแห่งได้รับการพัฒนาอย่างเต็มศักยภาพ มีระบบประกันคุณภาพภายในที่เข้มแข็งและได้รับการรับรองจากการประเมินคุณภาพภายนอก (Quality Community)
๑๐. สำนักงานเขตพื้นที่การศึกษาทุกแห่งมีคุณภาพมาตรฐานของสำนักงานเขตพื้นที่การศึกษา (Effective Service Areas)

## ยุทธศาสตร์

สำนักงานคณะกรรมการการศึกษาขั้นพื้นฐาน ได้ดำเนินการตามแผนงาน ประจำปีงบประมาณ ๒๕๕๖ ที่สนองนโยบายรัฐบาลและสอดคล้องกับยุทธศาสตร์การพัฒนาศึกษาของกระทรวงศึกษาธิการ ปี พ.ศ.๒๕๕๖ จำนวน ๗ ยุทธศาสตร์ ดังนี้

### ยุทธศาสตร์ที่ ๑ การพัฒนาคุณภาพการศึกษาทุกระดับทุกประเภทโดยมุ่งเน้นเป้าหมายนักเรียนเป็นศูนย์กลาง

๑. การเสริมสร้างคุณธรรมจริยธรรมและธรรมาภิบาลในสถานศึกษา
๒. จัดการเรียนรู้การสอนโดยใช้คอมพิวเตอร์พกพา
๓. การพัฒนาการศึกษาในเขตพิเศษเฉพาะกิจจังหวัดชายแดนภาคใต้
๔. การจัดการศึกษาปฐมวัย
๕. ยกระดับผลสัมฤทธิ์ทางการเรียนในวิชาหลัก
๖. นวัตกรรมเสริมสร้างคุณธรรมในสถานศึกษาเศรษฐกิจสร้างสรรค์ อนุรักษ์

สิ่งแวดล้อม

๗. ส่งเสริมคุณธรรม จริยธรรม ประชาธิปไตย ดนตรี นาฏศิลป์ไทย กีฬาไทยและกีฬา

พื้บ้าน

๘. การพัฒนาผู้มีความสามารถพิเศษด้านวิทยาศาสตร์ คณิตศาสตร์
๙. ปฏิรูปหลักสูตรการศึกษาขั้นพื้นฐาน
๑๐. โรงเรียนในฝันสู่มาตรฐาน
๑๑. พัฒนาโรงเรียนมัธยมศึกษา
๑๒. ส่งเสริมเพื่อให้นักเรียนระดับตำบลมีงานทำ
๑๓. พัฒนาคุณภาพชีวิตและสุขภาพนักเรียนในโรงเรียนขนาดเล็ก

### ยุทธศาสตร์ที่ ๒ การสร้างโอกาสทางการศึกษาแก่ประชากรทุกกลุ่มอย่างเท่าเทียม

๑. การสนับสนุนค่าใช้จ่ายในการจัดการศึกษาตั้งแต่ระดับอนุบาลจนจบการศึกษาขั้น

พื้ฐาน

๒. ส่งเสริมการจัดการศึกษาทางเลือกเน้นเด็กตกหล่น ออกกลางคันและจบ ม.๖ ที่ไม่

เรียนต่อและนักเรียนพักนอนในพื้นที่ยากลำบาก

๓. การจัดการศึกษาเพื่อนักเรียนพิการโดยโรงเรียนศึกษาพิเศษ
๔. การจัดการศึกษาสำหรับเด็กด้อยโอกาสโดยโรงเรียนศึกษาสงเคราะห์

### ยุทธศาสตร์ที่ ๓ การปฏิรูปครู เพื่อยกฐานะครูและวิชาชีพครูให้เป็นวิชาชีพชั้นสูง

๑. พัฒนาครูทั้งระบบเต็มตามศักยภาพ
๒. ครูคลังสมอง
๓. สนับสนุนบุคลากรให้สถานศึกษา

### ยุทธศาสตร์ที่ ๔ การจัดการศึกษาระดับอุดมศึกษา ระดับอาชีวศึกษา และการฝึกอาชีพให้สอดคล้องกับตลาดแรงงาน ทั้งในเชิงปริมาณและคุณภาพ

- ส่งเสริมให้นักเรียนทำงานหารายได้ระหว่างปิดภาคเรียน

- ยุทธศาสตร์ที่ ๕ การพัฒนาการใช้เทคโนโลยีสารสนเทศเพื่อการศึกษาทัดเทียมกับนานาชาติ  
- จัดหาคอมพิวเตอร์และเครือข่ายอินเทอร์เน็ตความเร็วสูงเพื่อการศึกษา
- ยุทธศาสตร์ที่ ๖ การสนับสนุนการพัฒนาเพื่อสร้างทุนปัญญาของชาติ
- ยุทธศาสตร์ที่ ๗ การเพิ่มขีดความสามารถของทรัพยากรมนุษย์ เพื่อรองรับการเปิดเสรี  
ประชาคมอาเซียน
๑. จัดการศึกษาสู่ประชาคมอาเซียน
  ๒. ส่งเสริมการเรียนการสอนภาษาอังกฤษเพื่อเตรียมความพร้อมสู่ประชาคมอาเซียน
  ๓. ส่งเสริมภาษาต่างประเทศที่สอง
  ๔. สร้างความตระหนักรู้การเตรียมความพร้อมเข้าสู่ประชาคมอาเซียนให้กับสถานศึกษา  
ระดับประถมศึกษาและมัธยมศึกษา

## ทิศทางและกลยุทธ์การพัฒนาการศึกษา ปีการศึกษา ๒๕๕๖ ของสำนักงานเขตพื้นที่ การศึกษามัธยมศึกษา เขต ๒๔

### วิสัยทัศน์

สำนักงานเขตพื้นที่การศึกษามัธยมศึกษา เขต ๒๔ เป็นองค์กรชั้นนำในการขับเคลื่อนคุณภาพ  
การศึกษาระดับมัธยมศึกษาจังหวัดกาฬสินธุ์ ให้สูงเทียบเท่ามาตรฐานสำนักงานคณะกรรมการการศึกษา  
ขั้นพื้นฐาน ภายในปี ๒๕๕๘

### พันธกิจ

พัฒนาส่งเสริมและสนับสนุนการจัดการศึกษาระดับมัธยมศึกษา ให้ผู้เรียนทุกคนได้รับการศึกษา  
อย่างมีคุณภาพ โดยเน้นการพัฒนาผู้เรียนเป็นสำคัญ เพื่อให้มีความรู้ มีคุณธรรมจริยธรรม และ  
มีความสามารถตามมาตรฐานการศึกษาขั้นพื้นฐาน และพัฒนาสู่คุณภาพระดับสากล

### เป้าประสงค์

๑. ประชากรวัยเรียนได้รับโอกาสในการศึกษาระดับมัธยมศึกษาอย่างมีคุณภาพ และทั่วถึง
๒. ผู้เรียนระดับมัธยมศึกษาทุกคนมีคุณภาพตามมาตรฐานการศึกษาขั้นพื้นฐานและพัฒนาสู่  
คุณภาพระดับสากล
๓. ครูและบุคลากรทางการศึกษาปฏิบัติงานได้อย่างมีประสิทธิภาพ และพัฒนาศักยภาพสู่  
สากล
๔. สำนักงานเขตพื้นที่การศึกษามัธยมศึกษา เขต ๒๔ และสถานศึกษาในสังกัดมีความ  
เข้มแข็ง สามารถขับเคลื่อนการศึกษาระดับมัธยมศึกษา ให้มีคุณภาพเป็น ๑ ใน ๑๐ ของประเทศ
๕. ทุกภาคส่วนมีส่วนร่วมพัฒนาคุณภาพการศึกษาระดับมัธยมศึกษา

### จุดเน้น

๑. ยกระดับผลสัมฤทธิ์ทางการเรียน
๒. ยกระดับคุณภาพโรงเรียนขนาดเล็ก
๓. ขับเคลื่อนระบบดูแลช่วยเหลือนักเรียน

๔. นักเรียน ครู และบุคลากรทางการศึกษาทุกคน มีความพร้อมสู่ประชาคมอาเซียน  
๕. plugged คุณธรรม ความสำนึกในความเป็นชาติไทย และวิถีชีวิตตามหลักปรัชญาของ

เศรษฐกิจพอเพียง

### กลยุทธ์

**กลยุทธ์ที่ ๑ พัฒนาคุณภาพและมาตรฐานการศึกษาระดับมัธยมศึกษาตามหลักสูตรและส่งเสริม  
ความสามารถด้านเทคโนโลยีเพื่อเป็นเครื่องมือในการเรียนรู้**

จุดเน้นที่ ๑ นักเรียนมีผลสัมฤทธิ์ทางการเรียนกลุ่มสาระการเรียนรู้หลักเพิ่มขึ้น โดยผลการ  
ทดสอบระดับชาติ (O-NET) เพิ่มขึ้นอย่างน้อยร้อยละ ๓

จุดเน้นที่ ๘ นักเรียน ครู และบุคลากรทางการศึกษาทุกคน มีความพร้อมเข้าสู่ประชาคม  
อาเซียน มีภูมิคุ้มกันต่อการเปลี่ยนแปลงและสังคมพหุวัฒนธรรม

จุดเน้นที่ ๙ สถานศึกษาทุกแห่งได้รับการพัฒนาอย่างเต็มศักยภาพ มีระบบประกันคุณภาพ  
ภายในที่เข้มแข็ง และได้รับการรับรองจากการประเมินภายนอก

**กลยุทธ์ที่ ๒ plugged คุณธรรม ความสำนึกในความเป็นชาติไทยและวิถีชีวิตตามหลักปรัชญาของ  
เศรษฐกิจพอเพียง**

จุดเน้นที่ ๔ นักเรียนทุกคนมีความในความเป็นไทย มีจิตสาธารณะ และอยู่อย่างพอเพียง

**กลยุทธ์ที่ ๓ ส่งเสริมให้ผู้เรียนได้รับโอกาสทางการศึกษาระดับมัธยมศึกษาให้ทั่วถึง ครอบคลุม และ  
พัฒนาเต็มตามศักยภาพ**

จุดเน้นที่ ๖ ประชากรวัยเรียนทุกคนมีโอกาสเข้าถึงบริการทางการศึกษาด้วยทางเลือกที่  
หลากหลาย เพื่อลดอัตราเด็กตกหล่น ออกกลางคัน ส่งเสริมการเรียนรู้ต่อเนื่องหรือการประกอบอาชีพ

**กลยุทธ์ที่ ๔ ส่งเสริม พัฒนาครูและบุคลากรทางการศึกษาในสังกัด ให้สามารถจัดการเรียนการสอน  
ได้อย่างมีคุณภาพ**

จุดเน้นที่ ๘ นักเรียน ครู และบุคลากรทางการศึกษาทุกคน มีความพร้อมเข้าสู่ประชาคม  
อาเซียน มีภูมิคุ้มกันต่อการเปลี่ยนแปลงและสังคมพหุวัฒนธรรม

**กลยุทธ์ที่ ๕ ระดมทรัพยากรจากทุกภาคส่วนให้มีส่วนร่วมในการส่งเสริม สนับสนุน การจัดการศึกษา  
ระดับมัธยมศึกษาให้มีคุณภาพ**

จุดเน้นที่ ๙ สถานศึกษาทุกแห่งได้รับการพัฒนาอย่างเต็มศักยภาพ มีระบบประกันคุณภาพ  
ภายในที่เข้มแข็ง และได้รับการรับรองจากการประเมินภายนอก

จุดเน้นที่ ๑๐ สำนักงานเขตพื้นที่การศึกษาทุกแห่งมีคุณภาพตามมาตรฐานของสำนักงาน  
เขตพื้นที่การศึกษา

## ทิศทางและกลยุทธ์การพัฒนาศึกษา ปีการศึกษา ๒๕๕๖ ของโรงเรียนสมเด็จพระปิยะมาศ

### วิสัยทัศน์

โรงเรียนสมเด็จพระปิยะมาศ จัดการศึกษาพัฒนาผู้เรียนให้มีคุณภาพมาตรฐานในระดับประชาคมอาเซียนภายในปี ๒๕๕๘

### พันธกิจ

๑. จัดกระบวนการเรียนรู้ให้สอดคล้องกับพระราชบัญญัติการศึกษาแห่งชาติ พ.ศ. ๒๕๔๒ และหลักสูตรแกนกลางการศึกษาขั้นพื้นฐาน พ.ศ. ๒๕๕๑
๒. พัฒนาผู้เรียนให้มีความรักชาติ ศาสน์ กษัตริย์ มีระเบียบวินัย คุณธรรม จริยธรรม ความเป็นเลิศทางวิชาการ และสืบสานงานตามแนวพระราชดำริ
๓. พัฒนาคุณภาพผู้เรียน โดยการพัฒนากระบวนการเรียนรู้ พัฒนาสื่อ แหล่งเรียนรู้ เทคโนโลยีทางการศึกษา และนำภูมิปัญญาท้องถิ่นมาใช้ในการจัดการเรียนการสอนตามหลักปรัชญาของเศรษฐกิจพอเพียง
๔. ส่งเสริมให้ผู้เรียนใช้คุณธรรมพื้นฐานในการดำรงชีวิต สามารถสร้างองค์ความรู้ได้อย่างต่อเนื่อง และมีประสิทธิภาพ
๕. พัฒนาภูมิทัศน์ จัดบรรยากาศทางการศึกษาของโรงเรียน ให้เป็นสังคมแห่งการเรียนรู้ และเอื้อต่อผู้เรียนทุก ๆ ด้าน
๖. พัฒนาการบริหารจัดการให้เข้มแข็ง ทันสมัย และการมีส่วนร่วมของผู้เกี่ยวข้อง โดยเน้นการประกันคุณภาพการศึกษา การบริหารโดยใช้โรงเรียนเป็นฐาน
๗. สร้างความตระหนักให้ชุมชนเห็นความสำคัญ และมีส่วนร่วมในการพัฒนาศึกษา

### เป้าประสงค์

๑. ผู้เรียนมีความรู้ ความสามารถ และคุณลักษณะอันพึงประสงค์ตามเกณฑ์มาตรฐานการศึกษาขั้นพื้นฐาน
๒. ผู้เรียนมีความรู้ความสามารถด้านวิชาการ เทคโนโลยีสารสนเทศ ศิลปะ ดนตรี กีฬา ศิลปวัฒนธรรม ทักษะชีวิต ภูมิปัญญาท้องถิ่น เพื่อเป็นพื้นฐานในการศึกษาต่อ และนำมาประยุกต์ใช้ในชีวิตประจำวัน
๓. ผู้เรียนได้รับการพัฒนาให้มีความรู้ความสามารถเต็มตามศักยภาพของแต่ละบุคคล
๔. ผู้เรียนมีความจงรักภักดีในสถาบัน ชาติ ศาสนา พระมหากษัตริย์ มีความสามัคคี มีระเบียบวินัย คุณธรรม และจริยธรรม
๕. ผู้เรียนมีสุขภาพดี มีภูมิคุ้มกัน มีความสุขภายใต้สิ่งแวดล้อมที่ดี
๖. ผู้เรียนมีจิตสาธารณะ มีความตระหนัก สามารถอนุรักษ์ทรัพยากร พลังงาน และสิ่งแวดล้อม
๗. ผู้เรียนเป็นพลเมืองดี คิดเป็น ทำเป็น แก้ปัญหาเป็น ยึดมั่นในวิถีประชาธิปไตย
๘. ผู้เรียนมีความเป็นสุภาพชน มีความเป็นผู้นำ ผู้ตามที่ดี ยึดมั่นในความเป็นไทย ก้าวไกลสู่สากล

๙. ชุมชนมีส่วนร่วมในการพัฒนาผู้เรียนให้เป็นสมาชิกที่ดีของชุมชน สามารถดำรงตนอยู่ในสังคมได้อย่างมีความสุข

### ปรัชญา

นตฺถิ ปญญาสมา อาภา แสงสว่างเสมอด้วยปัญญาไม่มี

### คำขวัญ

ประพตฺติดี มีความรู้ อยู่ในสังคมได้

### คติพจน์

อกตํ ทุกกฺกํ เสยโย ความชั่วไม่ทำเสียเลยดีกว่า

### พระพุทธรูปประจำโรงเรียน

พระสัพบุริสธรรมนำปัญญา

### สีประจำโรงเรียน

ฟ้า – แดง

### ต้นไม้ประจำโรงเรียน

สนประดิพัทธ์

### คำนิยม

สมเด็จพระพิทยาคม ร่วมมือ ร่วมพัฒนา การศึกษาสู่สากล

### อัตลักษณ์

ลูกสมเด็จพระพิทเป็นคนดี ใช้ ICT เป็น

### ประเด็นยุทธศาสตร์

๑. ประกันสิทธิและโอกาสในการได้รับการศึกษา
๒. พัฒนาการจัดการและพัฒนาคุณภาพการจัดการเรียนรู้
๓. ระดมและจัดการทรัพยากรเพื่อการศึกษา โดยความร่วมมือจากทุกภาคส่วนในสังคม

### กลยุทธ์ในการดำเนินงาน

๑. ปฏิรูปกระบวนการเรียนรู้ให้ผู้เรียนได้รับการพัฒนา เต็มศักยภาพ
๒. พัฒนาศักยภาพผู้เรียนอย่างหลากหลายให้สอดคล้องกับหลักสูตรสถานศึกษา
๓. พัฒนาเครือข่ายครู ผู้ปกครอง ชุมชน ตามระบบดูแลช่วยเหลือนักเรียน เพื่อสร้างเสริมคุณธรรม จริยธรรมและคุณลักษณะอันพึงประสงค์



๔. ปรับปรุงประสิทธิภาพการบริหารและการจัดการให้เข้มแข็งโดยใช้วงจรคุณภาพ (PDCA)
๕. ส่งเสริมสนับสนุนการพัฒนาครู และบุคลากรทางการศึกษาให้มีมาตรฐานคุณภาพตามเกณฑ์วิชาชีพครู
๖. พัฒนาสื่อ นวัตกรรม และเทคโนโลยีสารสนเทศในการบริหาร และการเรียนรู้
๗. พัฒนาระบบการบริหารจัดการที่ดี โดยเน้นการกระจายอำนาจ การมีส่วนร่วมของบุคลากรภายในโรงเรียน และชุมชนในการบริหารจัดการศึกษา
๘. ส่งเสริมบุคลากรในโรงเรียนให้มีส่วนร่วมในการอนุรักษ์ทรัพยากร พลังงาน และสิ่งแวดล้อม
๙. พัฒนาคุณภาพชีวิตบนพื้นฐานของความเป็นไทยตามหลักปรัชญาของเศรษฐกิจพอเพียง

#### จุดเน้นการพัฒนาผู้เรียนโรงเรียนสมเด็จพระพิทยาคม ปีการศึกษา ๒๕๕๖

๑. เร่งรัดพัฒนาผู้เรียน ตามจุดเน้นการพัฒนาผู้เรียน ๗ ประการ ดังนี้
  - ๑.๑ มุ่งเน้นการเป็นผู้มีระเบียบวินัย ความเป็นผู้นำการพึ่งตนเอง การช่วยเหลือสังคมและการมีมนุษยสัมพันธ์
  - ๑.๒ มุ่งเน้นให้ผู้เรียนมีความรู้ทางวิชาการ ทักษะทางวิชาชีพเพื่อเป็นพื้นฐานในการศึกษาต่อ การประกอบอาชีพ และการเข้าสู่ประชาคมอาเซียน
  - ๑.๓ มุ่งเน้นการเพาะบ่มนิสัยให้ผู้เรียนเป็นผู้มีความสุภาพอ่อนโยน มีความเมตตากรุณา ไม่เอาเปรียบผู้อื่น แต่งกายสะอาดเรียบร้อยมีกิริยาท่าทางสง่างาม
  - ๑.๔ มุ่งเน้นการปลูกฝังความเป็นไทย และความเป็นสากล
  - ๑.๕ มุ่งเน้นให้ผู้เรียนเล่นกีฬา และดนตรีได้อย่างน้อยคนละ ๑ อย่าง
  - ๑.๖ มุ่งเน้นให้ผู้เรียนมีความสามารถด้านเทคโนโลยีสารสนเทศ และภาษาต่างประเทศ
  - ๑.๗ มุ่งเน้นให้ผู้เรียนได้เรียนรู้ตามแนวพระราชดำริของพระบาทสมเด็จพระเจ้าอยู่หัว ภูมิพลอดุลยเดชฯ และพระบรมวงศานุวงศ์ทุกพระองค์
๒. ส่งเสริมพัฒนา ศูนย์การเรียนรู้กลุ่มสาระการเรียนรู้ต่างๆ ห้องสมุด เครือข่ายคอมพิวเตอร์ อินเทอร์เน็ต และแหล่งเรียนรู้อื่นๆ ในโรงเรียน
๓. ส่งเสริมการระดมทรัพยากรมนุษย์ เงิน วัสดุอุปกรณ์ แหล่งเรียนรู้ ภูมิปัญญาท้องถิ่น เทคโนโลยีสารสนเทศ เพื่อพัฒนาคุณภาพการจัดการศึกษาของโรงเรียน
๔. พัฒนาระบบข้อมูลสารสนเทศ และเทคโนโลยีสารสนเทศ เพื่อการบริหาร และการวางแผนพัฒนาโรงเรียน
๕. เร่งรัดพัฒนาคุณภาพการจัดการเรียนรู้ โดยพัฒนาครู สื่อ เทคโนโลยี เทคนิควิธีการสอน โดยใช้กระบวนการประกันคุณภาพการศึกษา การนิเทศภายใน การวิจัยในชั้นเรียน และอื่นๆ
๖. พัฒนาระบบบริหารจัดการให้เข้มแข็ง ทันสมัย การมีส่วนร่วมของผู้เกี่ยวข้อง โดยเน้นระบบประกันคุณภาพ การบริหารโดยใช้โรงเรียนเป็นฐาน และการใช้เทคโนโลยีในการบริหารจัดการ
๗. พัฒนาการจัดบรรยากาศ ภูมิทัศน์ อาคารเรียน อาคารประกอบ ให้เอื้อต่อการเรียนรู้อุปกรณ์ปฏิบัติงาน อย่างเพียงพอและเป็นปัจจุบัน และจัดบรรยากาศในการทำงานเพื่อสร้างเสริมการมีสัมพันธภาพที่ดีต่อกันของบุคลากร
๘. รณรงค์การประหยัดพลังงานและค่าใช้จ่ายด้านสาธารณูปโภคต่าง ๆ ในโรงเรียน
๙. รณรงค์การป้องกันและแก้ไขปัญหายาเสพติดในโรงเรียน

**ความคาดหวัง/ตัวชี้วัด เมื่อนักเรียนสำเร็จการศึกษาจากโรงเรียนสมเด็จพระพิทยาคม**

๑. มีระเบียบวินัย สุภาพเรียบร้อย
๒. ช่วยเหลือตนเองและช่วยเหลือสังคมได้
๓. มีนิสัยรักการอ่าน รักการค้นคว้า
๔. สามารถเล่นกีฬาและดนตรีได้อย่างน้อย ๑ อย่าง
๕. สามารถใช้เครื่องคอมพิวเตอร์ และมีความสามารถด้านเทคโนโลยีสารสนเทศ
๖. พูด อ่าน เขียน และสนทนาภาษาต่างประเทศได้ อย่างน้อย ๑ ภาษา
๗. ได้ผลสัมฤทธิ์ทางการเรียนอย่างน้อยระดับดี

**เป้าหมายความสำเร็จของการพัฒนาคุณภาพการศึกษาตามมาตรฐานการศึกษาของสถานศึกษา  
ปี ๒๕๕๖**

| มาตรฐาน/ตัวบ่งชี้   | เป้าหมาย<br>ความสำเร็จ<br>ปีการศึกษา ๒๕๕๖ |
|---|---|
| <b>มาตรฐานที่ ๑ ผู้เรียนมีสุขภาพที่ดี และมีสุนทรียภาพ</b>   | <b>๙๑.๐๐</b>                              |
| ๑.๑ มีสุขนิสัยในการดูแลสุขภาพและออกกำลังกายสม่ำเสมอ   | ๙๑.๐๐                                     |
| ๑.๒ มีน้ำหนัก ส่วนสูง และมีสมรรถภาพทางกายตามเกณฑ์มาตรฐาน  | ๙๑.๐๐                                     |
| ๑.๓ ป้องกันตนเองจากสิ่งเสพติดให้โทษและหลีกเลี่ยงตนเองจากสภาวะที่เสี่ยงต่อ<br>ความรุนแรง โรค ภัย อุบัติเหตุ และปัญหาทางเพศ | ๙๑.๐๐                                     |
| ๑.๔ เห็นคุณค่าในตนเอง มีความมั่นใจ กล้าแสดงออกอย่างเหมาะสม  | ๙๑.๐๐                                     |
| ๑.๕ มนุษย์สัมพันธ์ที่ดี และให้เกียรติผู้อื่น  | ๙๑.๐๐                                     |
| ๑.๖ สร้างผลงานจากเข้าร่วมกิจกรรมด้านศิลปะ ดนตรี/นาฏศิลป์ กีฬา/นันทนาการ<br>ตามจินตนาการ                                   | ๙๑.๐๐                                     |
| <b>มาตรฐานที่ ๒ ผู้เรียนมีคุณธรรม จริยธรรม และค่านิยมที่พึงประสงค์</b>  | <b>๙๐.๐๐</b>                              |
| ๒.๑ มีคุณลักษณะที่พึงประสงค์ตามหลักสูตร   | ๙๐.๐๐                                     |
| ๒.๒ เอื้ออาทรผู้อื่นและกตัญญูทวดเวทิต่อผู้มีพระคุณ  | ๙๐.๐๐                                     |
| ๒.๓ ยอมรับความคิดและวัฒนธรรมที่แตกต่าง  | ๙๐.๐๐                                     |
| ๒.๔ ตระหนัก รู้คุณค่า ร่วมอนุรักษ์ และพัฒนาสิ่งแวดล้อม  | ๙๐.๐๐                                     |

| มาตรฐาน/ตัวบ่งชี้   | เป้าหมาย<br>ความสำเร็จ<br>ปีการศึกษา ๒๕๕๖ |
|---|---|
| <b>มาตรฐานที่ ๓ ผู้เรียนมีความสามารถในการแสวงหาความรู้ด้วยตนเอง รักการ<br/>เรียนรู้และพัฒนาตนเองอย่างต่อเนื่อง</b>  | <b>๘๕.๐๐</b>                              |
| ๓.๑ มีนิสัยรักการอ่าน และแสวงหาความรู้ด้วยตนเองจากห้องสมุด แหล่งเรียนรู้<br>และสื่อต่างๆ รอบตัว   | ๘๕.๐๐                                     |
| ๓.๒ มีทักษะในการอ่าน ฟัง ดู พุด เขียน และตั้งคำถามเพื่อค้นคว้าหาความรู้<br>เพิ่มเติม  | ๘๕.๐๐                                     |
| ๓.๓ เรียนรู้ร่วมกันเป็นกลุ่ม แลกเปลี่ยนความคิดเห็นเพื่อการเรียนรู้ระหว่างกัน  | ๘๕.๐๐                                     |
| ๓.๔ ใช้เทคโนโลยีในการเรียนรู้และนำเสนอผลงาน   | ๘๕.๐๐                                     |
| <b>มาตรฐานที่ ๔ ผู้เรียนมีความสามารถในการคิดอย่างเป็นระบบ คิดสร้างสรรค์<br/>ตัดสินใจ แก้ปัญหาได้อย่างมีสติสมเหตุผล</b>  | <b>๘๕.๐๐</b>                              |
| ๔.๑ สรุปความคิดจากเรื่องที่อ่าน ฟัง และดู และสื่อสารโดยการพูดหรือเขียนตาม<br>ความคิดของตนเอง  | ๘๕.๐๐                                     |
| ๔.๒ นำเสนอวิธีคิด วิธีแก้ปัญหาด้วยภาษาหรือวิธีการของตนเอง   | ๘๕.๐๐                                     |
| ๔.๓ กำหนดเป้าหมาย คาดการณ์ ตัดสินใจแก้ปัญหาโดยมีเหตุผลประกอบ  | ๘๕.๐๐                                     |
| ๔.๔ มีความคิดริเริ่ม และสร้างสรรค์ผลงานด้วยความภาคภูมิใจ  | ๘๕.๐๐                                     |
| <b>มาตรฐานที่ ๕ ผู้เรียนมีความรู้และทักษะที่จำเป็นตามหลักสูตร</b>   | <b>-</b>                                  |
| ๕.๑ มีระดับผลสัมฤทธิ์ทางการเรียนกลุ่มสาระการเรียนรู้ภาษาไทยระดับดีเฉลี่ยตาม<br>เกณฑ์ (ร้อยละของนักเรียนที่มีเกรดเฉลี่ย ๓.๐๐ - ๔.๐๐)                               | ๖๖.๐๐                                     |
| ๕.๒ มีระดับผลสัมฤทธิ์ทางการเรียนกลุ่มสาระการเรียนรู้คณิตศาสตร์ระดับดีเฉลี่ย<br>ตามเกณฑ์ เกณฑ์ (ร้อยละของนักเรียนที่มีเกรดเฉลี่ย ๓.๐๐ - ๔.๐๐)                      | ๕๕.๐๐                                     |
| ๕.๓ มีระดับผลสัมฤทธิ์ทางการเรียนกลุ่มสาระการเรียนรู้วิทยาศาสตร์ระดับดีเฉลี่ย<br>ตามเกณฑ์ เกณฑ์ (ร้อยละของนักเรียนที่มีเกรดเฉลี่ย ๓.๐๐ - ๔.๐๐)                     | ๕๑.๐๐                                     |
| ๕.๔ มีระดับผลสัมฤทธิ์ทางการเรียนกลุ่มสาระการเรียนรู้สังคมศึกษา ศาสนา และ<br>วัฒนธรรมระดับดีเฉลี่ยตามเกณฑ์ เกณฑ์ (ร้อยละของนักเรียนที่มีเกรดเฉลี่ย<br>๓.๐๐ - ๔.๐๐) | ๖๐.๐๐                                     |
| ๕.๕ มีระดับผลสัมฤทธิ์ทางการเรียนกลุ่มสาระการเรียนรู้สุขศึกษาและพลศึกษาระดับ<br>ดีเฉลี่ยตามเกณฑ์ เกณฑ์ (ร้อยละของนักเรียนที่มีเกรดเฉลี่ย ๓.๐๐ - ๔.๐๐)              | ๘๒.๐๐                                     |
| ๕.๖ มีระดับผลสัมฤทธิ์ทางการเรียนกลุ่มสาระการเรียนรู้ศิลปะ ระดับดีเฉลี่ยตาม<br>เกณฑ์ เกณฑ์ (ร้อยละของนักเรียนที่มีเกรดเฉลี่ย ๓.๐๐ - ๔.๐๐)                          | ๗๓.๐๐                                     |
| ๕.๗ มีระดับผลสัมฤทธิ์ทางการเรียนกลุ่มสาระการเรียนรู้การงานอาชีพและ<br>เทคโนโลยี ระดับดีเฉลี่ยตามเกณฑ์ เกณฑ์ (ร้อยละของนักเรียนที่มีเกรดเฉลี่ย<br>๓.๐๐ - ๔.๐๐)     | ๗๔.๐๐                                     |
| ๕.๘ มีระดับผลสัมฤทธิ์ทางการเรียนกลุ่มสาระการเรียนรู้ภาษาต่างประเทศระดับดี<br>เฉลี่ยตามเกณฑ์ เกณฑ์ (ร้อยละของนักเรียนที่มีเกรดเฉลี่ย ๓.๐๐ - ๔.๐๐)                  | ๖๐.๐๐                                     |
| ๕.๙ ผลการประเมินสมรรถนะด้านการสื่อสารเป็นไปตามเกณฑ์   | ๙๗.๐๐                                     |

| มาตรฐาน/ตัวบ่งชี้  | เป้าหมาย<br>ความสำเร็จ<br>ปีการศึกษา ๒๕๕๖ |
|--|---|
| ๕.๑๐ ผลการประเมินสมรรถนะด้านการคิดเป็นไปตามเกณฑ์   | ๘๗.๐๐                                     |
| ๕.๑๑ ผลการประเมินสมรรถนะด้านการแก้ปัญหาเป็นไปตามเกณฑ์  | ๘๗.๐๐                                     |
| ๕.๑๒ ผลการประเมินสมรรถนะด้านการใช้ทักษะชีวิตเป็นไปตามเกณฑ์   | ๘๗.๐๐                                     |
| ๕.๑๓ ผลการประเมินสมรรถนะด้านการใช้เทคโนโลยีเป็นไปตามเกณฑ์  | ๘๗.๐๐                                     |
| ๕.๑๔ ผลการประเมินการอ่าน เป็นไปตามเกณฑ์  | ๘๗.๐๐                                     |
| ๕.๑๕ ผลการประเมินการ คิดวิเคราะห์ เป็นไปตามเกณฑ์   | ๘๐.๐๐                                     |
| ๕.๑๖ ผลการประเมินการเขียนเป็นไปตามเกณฑ์  | ๘๐.๐๐                                     |
| ๕.๑๗ ผลการทดสอบระดับชาติในระดับดีในวิชาภาษาไทย ในระดับชั้นมัธยมศึกษาปีที่ ๓ และมัธยมศึกษาปีที่ ๖ เฉลี่ยตามเกณฑ์ (ร้อยละของนักเรียนที่มีคะแนน เท่ากับหรือมากกว่าคะแนนแกนกลาง)                           | ๖๒.๐๐                                     |
| ๕.๑๘ ผลการทดสอบระดับชาติในระดับดีในวิชาสังคมศึกษา ในระดับชั้นมัธยมศึกษาปีที่ ๓ และมัธยมศึกษาปีที่ ๖ เฉลี่ยตามเกณฑ์ (ร้อยละของนักเรียนที่มีคะแนน เท่ากับหรือมากกว่าคะแนนแกนกลาง)                        | ๕๘.๐๐                                     |
| ๕.๑๙ ผลการทดสอบระดับชาติในระดับดีในวิชาคณิตศาสตร์ ในระดับชั้นมัธยมศึกษาปีที่ ๓ และมัธยมศึกษาปีที่ ๖ เฉลี่ยตามเกณฑ์ (ร้อยละของนักเรียนที่มีคะแนน เท่ากับหรือมากกว่าคะแนนแกนกลาง)                        | ๔๘.๐๐                                     |
| ๕.๒๐ ผลการทดสอบระดับชาติในระดับดีในวิชาวิทยาศาสตร์ ในระดับชั้นมัธยมศึกษาปีที่ ๓ และมัธยมศึกษาปีที่ ๖ เฉลี่ยตามเกณฑ์ (ร้อยละของนักเรียนที่มีคะแนนเท่ากับหรือมากกว่าคะแนนแกนกลาง)                        | ๔๖.๐๐                                     |
| ๕.๒๑ ผลการทดสอบระดับชาติในระดับดีในวิชาภาษาอังกฤษ ในระดับชั้นมัธยมศึกษาปีที่ ๓ และมัธยมศึกษาปีที่ ๖ เฉลี่ยตามเกณฑ์ (ร้อยละของนักเรียนที่มีคะแนนเท่ากับหรือมากกว่าคะแนนแกนกลาง)                         | ๓๕.๐๐                                     |
| ๕.๒๒ ผลการทดสอบระดับชาติในระดับดีในวิชาการงานอาชีพและเทคโนโลยี ในระดับชั้นมัธยมศึกษาปีที่ ๓ และมัธยมศึกษาปีที่ ๖ เฉลี่ยตามเกณฑ์ (ร้อยละของนักเรียนที่มีคะแนนเท่ากับหรือมากกว่าคะแนนแกนกลาง)            | ๖๕.๐๐                                     |
| ๕.๒๓ ผลการทดสอบระดับชาติในระดับดีในวิชาศิลปะ ในระดับชั้นมัธยมศึกษาปีที่ ๓ และมัธยมศึกษาปีที่ ๖ เฉลี่ยตามเกณฑ์ (ร้อยละของนักเรียนที่มีคะแนนเท่ากับหรือมากกว่าคะแนนแกนกลาง หรือน้อยกว่าไม่เกินร้อยละ ๑๐) | ๖๐.๐๐                                     |
| ๕.๒๔ ผลการทดสอบระดับชาติในระดับดีในวิชาสุขศึกษาและพลศึกษา ในระดับชั้นมัธยมศึกษาปีที่ ๓ และมัธยมศึกษาปีที่ ๖ เฉลี่ยตามเกณฑ์ (ร้อยละของนักเรียนที่มีคะแนนเท่ากับหรือมากกว่าคะแนนแกนกลาง)                 | ๖๘.๐๐                                     |
| <b>มาตรฐานที่ ๖ ผู้เรียนมีทักษะในการทำงาน รักการทำงาน สามารถทำงานร่วมกับผู้อื่นได้และมีเจตคติที่ดีต่ออาชีพสุจริต</b>   | <b>๙๐.๐๐</b>                              |
| ๖.๑ วางแผนการทำงานและดำเนินการจนสำเร็จ   | ๙๐.๐๐                                     |
| ๖.๒ ทำงานอย่างมีความสุข มุ่งมั่นพัฒนางานและภูมิใจในผลงานของตนเอง   | ๙๐.๐๐                                     |

| มาตรฐาน/ตัวบ่งชี้  | เป้าหมาย<br>ความสำเร็จ<br>ปีการศึกษา ๒๕๕๖ |
|--|---|
| ๖.๓ ทำงานร่วมกับผู้อื่นได้   | ๙๐.๐๐                                     |
| ๖.๔ มีความรู้สึกที่ดีต่ออาชีพ สุจริตและหาความรู้เกี่ยวกับอาชีพที่ตนเองสนใจ   | ๙๐.๐๐                                     |
| <b>มาตรฐานที่ ๗ ครูปฏิบัติงานตามบทบาทหน้าที่อย่างมีประสิทธิภาพและเกิดประสิทธิผล</b>                                    | <b>๙๑.๐๐</b>                              |
| ๗.๑ ครูมีการกำหนดเป้าหมาย คุณภาพผู้เรียนทั้งด้านความรู้ ทักษะกระบวนการ สมรรถนะ และคุณลักษณะที่พึงประสงค์               | ๙๑.๐๐                                     |
| ๗.๒ มีการวิเคราะห์ผู้เรียนเป็นรายบุคคลและใช้ข้อมูลในการวางแผนการจัดการเรียนรู้เพื่อพัฒนาศักยภาพของผู้เรียน             | ๙๑.๐๐                                     |
| ๗.๓ ครูออกแบบและจัดการเรียนรู้ที่ตอบสนองความแตกต่างระหว่างบุคคลและ พัฒนาการทางสติปัญญา                                 | ๙๑.๐๐                                     |
| ๗.๔ ครูใช้สื่อและเทคโนโลยีที่เหมาะสมผนวกกับการนำบริบทและภูมิปัญญาของท้องถิ่นมาบูรณาการในการจัดการเรียนรู้              | ๙๑.๐๐                                     |
| ๗.๕ ครูมีการวัดและประเมินผลที่มุ่งเน้นการเรียนรู้ของผู้เรียนด้วยวิธีการที่หลากหลาย                                     | ๙๑.๐๐                                     |
| ๗.๖ ครูให้คำแนะนำ คำปรึกษา และแก้ไขปัญหาให้แก่ผู้เรียนทั้งด้านการเรียนและ คุณภาพชีวิตด้วยความเสมอภาค                   | ๙๑.๐๐                                     |
| ๗.๗ ครูมีการศึกษา วิจัยและพัฒนากิจการการเรียนรู้ในวิชาที่ตนรับผิดชอบ และใช้ ผลในการปรับการสอน                          | ๙๑.๐๐                                     |
| ๗.๘ ครูประพฤติตนปฏิบัติตนเป็นแบบอย่างที่ดี และเป็นสมาชิกที่ดีของสถานศึกษา  | ๙๑.๐๐                                     |
| ๗.๙ ครูจัดการเรียนการสอนตามวิชาที่ได้รับมอบหมายเต็มเวลา เต็มความสามารถ   | ๙๑.๐๐                                     |
| <b>มาตรฐานที่ ๘ ผู้บริหารปฏิบัติงานตามบทบาทหน้าที่อย่างมีประสิทธิภาพและประสิทธิผล</b>                                  | <b>๑๐๐.๐๐</b>                             |
| ๘.๑ ผู้บริหารมีวิสัยทัศน์ ภาวะผู้นำ และความคิดริเริ่มที่เน้นการพัฒนาผู้เรียน   | ๑๐๐.๐๐                                    |
| ๘.๒ ผู้บริหารใช้หลักการบริหารแบบมีส่วนร่วมและใช้ข้อมูลผลการประเมินหรือ ผลการวิจัยเป็นฐานคิดทั้งด้านวิชาการและการจัดการ | ๑๐๐.๐๐                                    |
| ๘.๓ ผู้บริหารสามารถบริหารจัดการการศึกษาให้บรรลุเป้าหมายตามที่กำหนดไว้ใน แผนปฏิบัติการ                                  | ๑๐๐.๐๐                                    |
| ๘.๔ ผู้บริหารส่งเสริมและพัฒนาศักยภาพบุคลากรให้พร้อมรับการกระจายอำนาจ   | ๑๐๐.๐๐                                    |
| ๘.๕ นักเรียน ผู้ปกครอง และชุมชนพึงพอใจผลการบริหารการจัดการศึกษา  | ๑๐๐.๐๐                                    |
| ๘.๖ ผู้บริหารให้คำแนะนำ คำปรึกษาทางวิชาการและเอาใจใส่การจัดการศึกษาเต็ม ศักยภาพและเต็มเวลา                             | ๑๐๐.๐๐                                    |

| มาตรฐาน/ตัวบ่งชี้   | เป้าหมาย<br>ความสำเร็จ<br>ปีการศึกษา ๒๕๕๖ |
|---|---|
| <b>มาตรฐานที่ ๙ คณะกรรมการสถานศึกษาและผู้ปกครอง ชุมชนปฏิบัติงานตามบทบาทหน้าที่อย่างมีประสิทธิภาพและเกิดประสิทธิผล</b>   | ๑๐๐.๐๐                                    |
| ๙.๑ คณะกรรมการสถานศึกษารู้และปฏิบัติหน้าที่ตามที่ระเบียบกำหนด   | ๑๐๐.๐๐                                    |
| ๙.๒ คณะกรรมการสถานศึกษากำกับติดตาม ดูแล และขับเคลื่อนการดำเนินงานของสถานศึกษาให้บรรลุผลสำเร็จตามเป้าหมาย  | ๑๐๐.๐๐                                    |
| ๙.๓ ผู้ปกครองและชุมชนเข้ามามีส่วนร่วมในการพัฒนาสถานศึกษา  | ๑๐๐.๐๐                                    |
| <b>มาตรฐานที่ ๑๐ สถานศึกษามีการจัดหลักสูตร กระบวนการเรียนรู้ และกิจกรรมพัฒนาผู้เรียนอย่างรอบด้าน</b>  | ๑๐๐.๐๐                                    |
| ๑๐.๑ หลักสูตรสถานศึกษาเหมาะสมและสอดคล้องกับท้องถิ่น   | ๑๐๐.๐๐                                    |
| ๑๐.๒ จัดรายวิชาเพิ่มเติมที่หลากหลายให้ผู้เรียนเลือกเรียน ตามความถนัด ความสามารถ และความสนใจ   | ๑๐๐.๐๐                                    |
| ๑๐.๓ จัดกิจกรรมพัฒนาผู้เรียนที่ส่งเสริม และตอบสนองความต้องการ ความสามารถ ความถนัด และความสนใจของผู้เรียน  | ๑๐๐.๐๐                                    |
| ๑๐.๔ สนับสนุนให้ครูจัดกระบวนการเรียนรู้ที่ให้ผู้เรียนได้ลงมือปฏิบัติจริงจนสรุปความรู้ได้ด้วยตนเอง   | ๑๐๐.๐๐                                    |
| ๑๐.๕ นิเทศภายใน กำกับ ติดตามตรวจสอบ และนำผลไปปรับปรุงการเรียน การสอนอย่างสม่ำเสมอ   | ๑๐๐.๐๐                                    |
| ๑๐.๖ จัดระบบดูแลช่วยเหลือผู้เรียนที่มีประสิทธิภาพและครอบคลุมถึงผู้เรียนทุกคน  | ๑๐๐.๐๐                                    |
| <b>มาตรฐานที่ ๑๑ สถานศึกษามีการจัดสภาพแวดล้อมและการบริการที่ส่งเสริมให้ผู้เรียนพัฒนาเต็มศักยภาพ</b>   | ๑๐๐.๐๐                                    |
| ๑๑.๑ ห้องเรียน ห้องปฏิบัติการ อาคารเรียนมั่นคง สะอาดและปลอดภัย มีสิ่งอำนวยความสะดวก พอเพียง อยู่ในสภาพใช้การได้ดี สภาพแวดล้อมร่มรื่น และมีแหล่งเรียนรู้สำหรับผู้เรียน | ๑๐๐.๐๐                                    |
| ๑๑.๒ จัดโครงการ กิจกรรมที่ส่งเสริมสุขภาพอนามัยและความปลอดภัยของผู้เรียน   | ๑๐๐.๐๐                                    |
| ๑๑.๓ จัดห้องสมุดที่ให้บริการสื่อและเทคโนโลยีสารสนเทศที่เอื้อให้ผู้เรียนเรียนรู้ด้วยตนเองหรือเรียนรู้แบบมีส่วนร่วม   | ๑๐๐.๐๐                                    |
| <b>มาตรฐานที่ ๑๒ สถานศึกษามีการประกันคุณภาพภายในของสถานศึกษาตามที่กำหนดในกฎกระทรวง</b>  | ๑๐๐.๐๐                                    |
| ๑๒.๑ กำหนดมาตรฐานการศึกษาของสถานศึกษา   | ๑๐๐.๐๐                                    |
| ๑๒.๒ จัดทำและดำเนินการตามแผนพัฒนาการจัดการศึกษาของสถานศึกษาที่มุ่งพัฒนาคุณภาพตามมาตรฐานการศึกษาของสถานศึกษา   | ๑๐๐.๐๐                                    |
| ๑๒.๓ จัดระบบข้อมูลสารสนเทศและใช้สารสนเทศในการบริหารจัดการเพื่อพัฒนาคุณภาพสถานศึกษา  | ๑๐๐.๐๐                                    |
| ๑๒.๔ ติดตาม ตรวจสอบ และประเมินคุณภาพภายในตามมาตรฐานการศึกษาของสถานศึกษา   | ๑๐๐.๐๐                                    |

| มาตรฐาน/ตัวบ่งชี้  | เป้าหมาย<br>ความสำเร็จ<br>ปีการศึกษา ๒๕๕๖ |
|--|---|
| ๑๒.๕ นำผลการประเมินคุณภาพทั้งภายในและภายนอกไปใช้วางแผนพัฒนาคุณภาพการศึกษาอย่างต่อเนื่อง  | ๑๐๐.๐๐                                    |
| ๑๒.๖ จัดทำรายงานประจำปีที่เป็นรายงานการประเมินคุณภาพภายนอก   | ๑๐๐.๐๐                                    |
| <b>มาตรฐานที่ ๑๓ สถานศึกษามีการบริหารและจัดการศึกษาโดยใช้สถานศึกษาเป็นฐาน</b>  | <b>๑๐๐.๐๐</b>                             |
| ๑๓.๑ มีการสร้างและพัฒนาแหล่งเรียนรู้ภายในสถานศึกษาและใช้ประโยชน์จากแหล่งเรียนรู้ทั้งภายในและภายนอกสถานศึกษา เพื่อพัฒนาการเรียนรู้ของผู้เรียนและบุคลากรของสถานศึกษา รวมทั้งผู้ที่เกี่ยวข้อง | ๑๐๐.๐๐                                    |
| ๑๓.๒ มีการแลกเปลี่ยนเรียนรู้ระหว่างบุคลากรภายในสถานศึกษา ระหว่างสถานศึกษากับครอบครัว ชุมชน และองค์กรที่เกี่ยวข้อง  | ๑๐๐.๐๐                                    |
| <b>มาตรฐานที่ ๑๔ สถานศึกษามีการจัดหลักสูตร และกระบวนการเรียนรู้ที่เน้นผู้เรียนเป็นสำคัญ</b>  | <b>๑๐๐.๐๐</b>                             |
| ๑๔.๑ จัดโครงการ กิจกรรมที่ส่งเสริมให้ผู้เรียนบรรลุตามเป้าหมายวิสัยทัศน์ และจุดเน้นของสถานศึกษา   | ๑๐๐.๐๐                                    |
| ๑๔.๒ ผลการดำเนินงานส่งเสริมให้ผู้เรียนบรรลุตามเป้าหมาย วิสัยทัศน์ ปรัชญา และจุดเน้นของสถานศึกษา  | ๑๐๐.๐๐                                    |
| <b>มาตรฐานที่ ๑๕ สถานศึกษามีการจัดกิจกรรมส่งเสริมคุณภาพผู้เรียนอย่างหลากหลาย</b>   | <b>๑๐๐.๐๐</b>                             |
| ๑๕.๑ จัดโครงการ กิจกรรมพิเศษเพื่อตอบสนองนโยบาย จุดเน้น ตามแนวทางการปฏิรูปการศึกษาให้ยกระดับคุณภาพสูงขึ้น   | ๑๐๐.๐๐                                    |
| ๑๕.๒ ผลการดำเนินงานบรรลุตามเป้าหมาย  | ๑๐๐.๐๐                                    |

## แนวทางการพัฒนาการศึกษา

(๙ กลยุทธ์ ๙ จุดเน้น ๙ โครงการ/งาน)

จัดทำโครงการเพื่อให้สอดคล้องกับการประกันคุณภาพสถานศึกษาทั้งสิ้น ๙ โครงการ ได้แก่

| ลำดับที่ | ชื่อโครงการ   |
|----------|---|
| ๑        | โครงการปฏิรูปการเรียนรู้  |
| ๒        | โครงการพัฒนาศักยภาพผู้เรียน   |
| ๓        | โครงการเครือข่ายพัฒนาการเรียนรู้  |
| ๔        | โครงการปรับปรุงคุณภาพการบริหาร  |
| ๕        | โครงการพัฒนาครูมืออาชีพ   |
| ๖        | โครงการพัฒนาสื่อ นวัตกรรม และเทคโนโลยีสารสนเทศในการบริหารและการจัดการเรียนรู้ |
| ๗        | โครงการจัดการศึกษาแบบมีส่วนร่วมและกระจายอำนาจ                                 |
| ๘        | โครงการพัฒนาสิ่งแวดล้อม   |
| ๙        | โครงการสนองพระราชดำริ   |

( ๙ กลยุทธ์ ๙ จุดเน้น ๙ โครงการ/งาน )

| กลยุทธ์  | จุดเน้น  | โครงการ /กิจกรรม   |
|--|--|--|
| ๑. ปฏิรูปกระบวนการเรียนรู้ให้ผู้เรียนได้รับการพัฒนาเต็มศักยภาพ | <p>๑. เร่งรัดพัฒนาผู้เรียนตามจุดเน้น การพัฒนาผู้เรียน ๗ ประการ</p> <p>๑.๑ มุ่งเน้นการเป็นผู้มีระเบียบวินัย ความเป็นผู้นำ การพึ่งตนเอง การช่วยเหลือสังคมและการมีมนุษยสัมพันธ์</p> <p>๑.๒ มุ่งเน้นให้ผู้เรียนมีความรู้ทางวิชาการ ทักษะทางวิชาชีพเพื่อเป็นพื้นฐานในการศึกษาต่อและการประกอบอาชีพ</p> <p>๑.๓ มุ่งเน้นการเพาะบ่มนิสัยให้ผู้เรียนเป็นผู้มีความสุข อ่อนโยน มีความเมตตา กรุณา ไม่เอาเปรียบผู้อื่น แต่งกายสะอาด เรียบร้อยมีกิริยาท่าทางสง่างาม</p> | <p>๑. โครงการปฏิรูปการเรียนรู้ (บริหารวิชาการ / บริหารกิจการนักเรียน)</p> <ul style="list-style-type: none"> <li>- เลือกตั้งคณะกรรมการนักเรียน</li> <li>- สถานักเรียน</li> <li>- เรียนรู้แบบโครงการ</li> <li>- เรียนรู้แบบบูรณาการ</li> <li>- กิจกรรมหน้าเสาธง</li> <li>- ระเบียบการว่าด้วยคะแนนความประพฤติ</li> </ul> |



| กลยุทธ์   | จุดเน้น  | โครงการ /กิจกรรม  |
|---|--|---|
| <p>๑. ปฏิรูปกระบวนการเรียนรู้ให้ผู้เรียนได้รับการพัฒนาเต็มศักยภาพ</p>   | <p>๑.๔ มุ่งเน้นการปลูกฝังความเป็นไทย และความเป็นสากล</p> <p>๑.๕ มุ่งเน้นให้ผู้เรียนเล่นกีฬา และดนตรีได้อย่างน้อยคนละ ๑ อย่าง</p> <p>๑.๖ มุ่งเน้นให้ผู้เรียนมีความสามารถด้านเทคโนโลยี สารสนเทศ และภาษาต่างประเทศ</p> <p>๑.๗ มุ่งเน้นให้ผู้เรียนได้เรียนรู้ตามแนวพระราชดำริของ พระบาทสมเด็จพระเจ้าอยู่หัว ภูมิพลอดุลยเดชฯ และพระบรมวงศานุวงศ์ ทุกพระองค์</p> | <ul style="list-style-type: none"> <li>- กิจกรรมสวัสดีตอนเช้า</li> <li>- กีฬาภายใน</li> <li>- ส่งเสริมสนับสนุนทักษะการกีฬา</li> <li>- ร่วมแข่งขันกีฬากับชุมชน</li> <li>- ส่งเสริมสนับสนุนทักษะการดนตรี ประกวดดนตรี</li> <li>- พัฒนาระบบเทคโนโลยีสารสนเทศ</li> <li>- การเรียนรู้ภาษาต่างประเทศจากเจ้าของภาษา</li> <li>- English Speaking Zone</li> <li>- ประกวดศิลปะพื้นบ้าน</li> <li>- เศรษฐกิจพอเพียง</li> <li>- To Be Number One</li> </ul> |
| <p>๒. พัฒนาศักยภาพผู้เรียนอย่างหลากหลายให้สอดคล้องกับหลักสูตรสถานศึกษา</p>  | <p>๒. ส่งเสริมพัฒนา ศูนย์การเรียนรู้ กลุ่มสาระการเรียนรู้ต่างๆ ห้องสมุด เครือข่ายคอมพิวเตอร์ อินเทอร์เน็ต และแหล่งเรียนรู้ อื่น ๆ ในโรงเรียน</p>   | <p><b>๒. โครงการพัฒนาศักยภาพผู้เรียน (บริหารวิชาการ)</b></p> <ul style="list-style-type: none"> <li>- พัฒนาหลักสูตร</li> <li>- พัฒนานวัตกรรม</li> <li>- จัดการเรียนการสอนตามแนวปฏิรูปการศึกษา</li> <li>- พัฒนาเครือข่ายอิเล็กทรอนิกส์</li> <li>- จัด WIFI ZONE ในโรงเรียน</li> </ul>  |
| <p>๓. พัฒนาเครือข่ายครู ผู้ปกครอง ชุมชน ตามระบบดูแลช่วยเหลือนักเรียน เพื่อสร้างเสริมคุณธรรม จริยธรรมและคุณลักษณะอันพึงประสงค์</p> | <p>๓. ส่งเสริมการระดมทรัพยากร มนุษย์ เงิน วัสดุอุปกรณ์ แหล่งเรียนรู้ ภูมิปัญญาท้องถิ่น เทคโนโลยี สารสนเทศเพื่อพัฒนาคุณภาพการจัดการศึกษาของโรงเรียน</p>   | <p><b>๓. โครงการเครือข่ายพัฒนาการเรียนรู้อ</b><br/>(บริหารกิจการนักเรียน)</p> <ul style="list-style-type: none"> <li>- พัฒนาเครือข่ายครูชุมชน</li> <li>- กิจกรรมเยี่ยมบ้านนักเรียน</li> <li>- กิจกรรมบ้านสู่โรงเรียน</li> <li>- ระดมทรัพยากร</li> </ul>   |

| กลยุทธ์  | จุดเน้น  | โครงการ /กิจกรรม   |
|--|--|--|
| ๔. ปรับปรุงประสิทธิภาพการบริหารและการจัดการให้เข้มแข็งโดยใช้วงจรคุณภาพ (PDCA)  | ๔. พัฒนาระบบข้อมูลสารสนเทศและเทคโนโลยีสารสนเทศ เพื่อการบริหาร และการวางแผนพัฒนาโรงเรียน  | ๔. โครงการปรับปรุงประสิทธิภาพการบริหาร (อำนวยการ)<br>- พัฒนาการการบริหารจัดการ<br>- พัฒนาระบบการวางแผนและสารสนเทศ<br>- ดำเนินงานการประกันคุณภาพภายใน   |
| ๕. ส่งเสริมสนับสนุนการพัฒนาครู และบุคลากรทางการศึกษาให้มีมาตรฐานคุณภาพตามเกณฑ์วิชาชีพครู                                   | ๕. เร่งรัดพัฒนาคุณภาพการจัดการเรียนรู้ โดยพัฒนาครู สื่อ เทคโนโลยี เทคนิควิธีการสอน โดยใช้กระบวนการประกันคุณภาพ การศึกษา การนิเทศภายใน การวิจัยในชั้นเรียน และอื่น ๆ  | ๕. โครงการพัฒนาครูมืออาชีพ (วิชาการ)<br>- จัดอบรมเสริมศักยภาพบุคลากร<br>- ส่งเสริมสนับสนุนบุคลากรเข้าร่วมประชุม อบรม สัมมนา<br>- นิเทศการจัดการเรียนรู้แบบกัลยาณมิตร   |
| ๖. พัฒนาสื่อ นวัตกรรม และเทคโนโลยีสารสนเทศในการบริหาร และการเรียนรู้   | ๖. มุ่งเน้นให้ผู้เรียนมีความสามารถด้านเทคโนโลยีสารสนเทศ และภาษาต่างประเทศ  | ๖. โครงการพัฒนาสื่อ นวัตกรรมและเทคโนโลยีสารสนเทศในการบริหารและการจัดการเรียนรู้ (วิชาการ / อำนวยการ)<br>- นำเทคโนโลยีสารสนเทศมาใช้ในการบริหารจัดการ<br>- พัฒนาสื่อ นวัตกรรม เทคโนโลยีสารสนเทศในการเรียนการสอน<br>- ห้องเรียนอัจฉริยะ<br>- ห้องเรียน EIS<br>- การเรียนภาษาต่างประเทศจากครูเจ้าของภาษา |
| ๗. พัฒนาระบบการบริหารจัดการที่ดี โดยเน้นการกระจายอำนาจ การมีส่วนร่วมของบุคลากรภายในโรงเรียน และชุมชนในการบริหารจัดการศึกษา | ๗. พัฒนาระบบบริหารจัดการให้เข้มแข็ง ทันสมัย การมีส่วนร่วมของผู้เกี่ยวข้อง โดยเน้นระบบประกันคุณภาพ การบริหารโดยใช้โรงเรียนเป็นฐาน และการใช้เทคโนโลยีในการบริหารจัดการ | ๗. โครงการจัดการศึกษาแบบมีส่วนร่วมและกระจายอำนาจ (บริหารทั่วไป)<br>- งานระดมทรัพยากรเพื่อการศึกษา<br>- สมาคมผู้ปกครองและครูโรงเรียนสมเด็จพระพิทยาคม  |

| กลยุทธ์  | จุดเน้น   | โครงการ /กิจกรรม   |
|--|---|--|
|  |   | <ul style="list-style-type: none"> <li>- มูลนิธิส่งเสริมการศึกษาโรงเรียนสมเด็จพระพิทยาคม</li> <li>- สมาคมศิษย์เก่าโรงเรียนสมเด็จพระพิทยาคม</li> </ul>  |
| <p>๘. ส่งเสริมบุคลากรในโรงเรียนให้มีส่วนร่วมในการอนุรักษ์ทรัพยากร พลังงาน และสิ่งแวดล้อม</p> | <p>๘. พัฒนาการจัดบรรยากาศภูมิทัศน์ ให้เอื้อต่อการเรียนรู้ และจัดบรรยากาศในการทำงานเพื่อสร้างเสริมการมีสัมพันธภาพที่ดีต่อกันของบุคลากร</p> | <p><b>๘. โครงการพัฒนาสิ่งแวดล้อม (บริหารทั่วไป)</b></p> <ul style="list-style-type: none"> <li>- พัฒนาอาคารสถานที่</li> <li>- พัฒนาสิ่งแวดล้อม</li> <li>- กิจกรรม ๕ ส</li> <li>- ระบบสุขาภิบาล</li> <li>- การจัดสวัสดิการโรงเรียน</li> </ul>   |
| <p>๙. พัฒนาคุณภาพชีวิตบนพื้นฐานของความเป็นไทยตามหลักปรัชญาของเศรษฐกิจพอเพียง</p>             | <p>๙. มุ่งเน้นให้ผู้เรียนได้เรียนรู้ตามแนวพระราชดำริของพระบาทสมเด็จพระเจ้าอยู่หัวภูมิพลอดุลยเดชฯ และพระบรมวงศานุวงศ์ทุกพระองค์</p>        | <p><b>๙. โครงการสนองพระราชดำริ (บริหารวิชาการ/บริหารทั่วไป)</b></p> <ul style="list-style-type: none"> <li>- กิจกรรมสนองพระราชดำริฯ</li> <li>- กิจกรรมร้านหมอภาษา</li> <li>- ประกวดศิลปะพื้นเมือง</li> <li>- เผยแพร่ศิลปวัฒนธรรมไทย</li> <li>- การเรียนรู้เกษตรอินทรีย์เกษตรทฤษฎีใหม่</li> <li>- กิจกรรม To Be Number One</li> </ul> |

## วัตถุประสงค์และเป้าหมายของโครงการ

| ลำดับที่ | ชื่อโครงการ                 | วัตถุประสงค์   | เป้าหมาย  | งบประมาณ  |
|----------|-----------------------------|--|---|-----------|
| ๑        | โครงการปฏิรูปการเรียนรู้    | ปฏิรูปกระบวนการเรียนรู้ให้ผู้เรียนได้รับการพัฒนาเต็มศักยภาพ                        | <ul style="list-style-type: none"> <li>- ทุกกลุ่มสาระการเรียนรู้ จัดกิจกรรมการเรียนรู้ที่เน้นผู้เรียนเป็นสำคัญ ได้ครบตามหลักสูตรสถานศึกษา</li> <li>- ครูทุกคนจัดการเรียนรู้แบบบูรณาการ ใช้โครงงานได้ปฏิบัติจริง</li> <li>- นักเรียนทุกคนมีแฟ้มผลงานมีชิ้นงานปรากฏ</li> <li>- นักเรียนทุกคนมีทักษะ ๑ ดนตรี ๑ กีฬา</li> <li>- นักเรียนทุกคนได้ร่วมกิจกรรมกีฬาภายใน ๑ ครั้ง</li> <li>- ได้เรียนรู้ภาษาต่างประเทศจากครูเจ้าของภาษา</li> <li>- ผลสัมฤทธิ์เพิ่มขึ้น ร้อยละ ๓</li> </ul> | ๔,๑๓๙,๒๒๐ |
| ๒        | โครงการพัฒนาศักยภาพผู้เรียน | พัฒนาผู้เรียนให้มีคุณภาพมาตรฐานตามมาตรฐานการศึกษาของชาติและก้าวสู่ระดับมาตรฐานสากล | <ul style="list-style-type: none"> <li>- นักเรียนทุกคนได้รับการส่งเสริมสนับสนุนที่มุ่งความเป็นเลิศ มีผลงานเป็นที่ประจักษ์</li> <li>- เข้าร่วมการแข่งขันทางวิชาการ</li> <li>- เข้าร่วมแข่งขันศิลปหัตถกรรมนักเรียน</li> <li>- เข้าร่วมแข่งขันกีฬาระหว่างองค์กร</li> <li>- มีผลงานดีเด่นระดับเขตภาค ประเทศ</li> <li>- การประเมินคุณภาพการศึกษาระดับชาติทุกมาตรฐานอยู่ในระดับดีขึ้นไป</li> </ul>  | ๒,๒๕๙,๐๐๐ |

| ลำดับที่ | ชื่อโครงการ                      | วัตถุประสงค์   | เป้าหมาย  | งบประมาณ  |
|----------|----------------------------------|--|---|-----------|
| ๓        | โครงการเครือข่ายพัฒนาการเรียนรู้ | ประสานกับชุมชนองค์กรอื่นๆ เพื่อให้เกิดเครือข่าย มีส่วนร่วมในการพัฒนา | <ul style="list-style-type: none"> <li>- มีการลงนามร่วมพัฒนาร่วมกับสถาบัน องค์กรอื่นอย่างต่อเนื่อง</li> <li>- มีระบบดูแลช่วยเหลือนักเรียนที่มีมาตรฐาน มีผลงานเป็นที่ปรากฏ</li> <li>- มีเครือข่ายครูชุมชนทุกหมู่บ้าน(๖๓)</li> <li>- มีเครือข่ายผู้ปกครองทุกห้องเรียน (๖๖)</li> </ul>                                   | ๗๑๕,๐๐๐   |
| ๔        | โครงการพัฒนาระบบคุณภาพการบริหาร  | บริหารจัดการอย่างมีประสิทธิภาพ โดยหลักการมีส่วนร่วมและธรรมาภิบาล     | <ul style="list-style-type: none"> <li>- บริหารจัดการเข้มแข็งโดยใช้วงจรคุณภาพ (PDCA)</li> <li>- บุคลากรทุกคนมีการจัดทำรายงานประจำปี</li> <li>- ดำเนินงานการประกันคุณภาพภายใน</li> <li>- โรงเรียนจัดทำแผนปฏิบัติการประจำปีและรายงานประจำปี</li> <li>- ผลการประเมินคุณภาพภายในอยู่ในระดับดีขึ้นไป</li> </ul>            | ๑๒๕,๐๐๐   |
| ๕        | โครงการพัฒนาครูมืออาชีพ          | พัฒนาครู บุคลากรให้มีความสามารถในการจัดการกิจกรรมการเรียนรู้         | <ul style="list-style-type: none"> <li>- มีครูจำนวนพอเพียงเหมาะสม</li> <li>- ครูทุกคนได้รับการส่งเสริมสนับสนุนให้ได้พัฒนาตนเองตามเกณฑ์</li> <li>- เข้าอบรม สัมมนา ๒๐ ชั่วโมง/ปี</li> <li>- ได้เลื่อนวิทยฐานะ</li> <li>- มีวิจัยในชั้นเรียน</li> <li>- สามารถผลิต ใช้สื่อ ICT ในการจัดการกิจกรรมการเรียนรู้</li> </ul> | ๓,๕๐๕,๐๐๐ |

| ลำดับที่ | ชื่อโครงการ  | วัตถุประสงค์   | เป้าหมาย  | งบประมาณ  |
|----------|--|--|---|-----------|
| ๖        | โครงการพัฒนาสื่อ นวัตกรรม และ เทคโนโลยีสารสนเทศ ในการบริหารและ การจัดการเรียนรู้ | นำระบบเทคโนโลยี สารสนเทศมาใช้ในการ ดำเนินงานกิจกรรมต่างๆ เพื่อให้เกิดความถูกต้อง สะดวก รวดเร็ว | - ครูทุกคนมีสื่อ นวัตกรรม ในการจัดการเรียนรู้<br>- มีหอสมุดที่ได้มาตรฐาน<br>- มีแหล่งสืบค้นทาง อินเทอร์เน็ตกระจายอย่าง ทั่วถึง  | ๓,๘๑๙,๙๐๐ |
| ๗        | โครงการจัดการศึกษา แบบมีส่วนร่วมและ กระจายอำนาจ                                  | จัดกิจกรรมพัฒนา การศึกษาตามหลักการมี ส่วนร่วม โดยใช้ภาคี เครือข่ายอุปถัมภ์                     | ภาคีเครือข่ายอุปถัมภ์มี ความเข้มแข็ง<br>- สมาคมผู้ปกครองและครู โรงเรียนสมเด็จพระพิทยาคม ร่วมบริหารจัดการศึกษา<br>- มีมูลนิธิส่งเสริมการศึกษา โรงเรียนสมเด็จพระพิทยาคม<br>- มีสมาคมศิษย์เก่าโรงเรียน สมเด็จพระพิทยาคม        | ๖,๖๒๐,๔๔๗ |
| ๘        | โครงการพัฒนา สิ่งแวดล้อม   | พัฒนาสิ่งแวดล้อมให้ น่า อยู่ สะอาด สวยงาม ร่มรื่น  | นักเรียนทุกคนมีส่วนร่วมใน การพัฒนาสิ่งแวดล้อม ภายในโรงเรียน<br>- มีลานแลกเปลี่ยนเรียนรู้ ๕ แห่ง<br>- มีสนามกีฬาเฉลิมพระ เกียรติฯ<br>- มีลานกีฬาอเนกประสงค์<br>- อาคารสถานที่มีความ สะอาด สวยงาม ร่มรื่น<br>- ห้องน้ำมาตรฐาน | ๑,๕๖๕,๔๘๐ |
| ๙        | โครงการสนอง พระราชดำริ   | ดำเนินงานตามแนว พระราชดำริ   | นักเรียนทุกคนได้ร่วม กิจกรรมตามแนว พระราชดำริ<br>- สืบสานศิลปะ วัฒนธรรม ไทย<br>- กิจกรรมร้านหมอภาษา<br>- เกษตรอินทรีย์<br>เกษตรทฤษฎีใหม่  | ๓๐,๐๐๐    |

**ส่วนที่ ๓**  
**งบประมาณ และโครงการ/งาน/กิจกรรม**

**งบประมาณ ปีการศึกษา ๒๕๕๖**

| ระดับชั้น  | จำนวนคน      | เงินอุดหนุนรายหัว                                      | จำนวนเงิน         |
|------------|--------------|--|-------------------|
| ม. ๑       | ๔๗๖          | ๓,๕๐๐  | ๑,๖๖๖,๐๐๐         |
| ม. ๒       | ๕๑๖          | ๓,๕๐๐  | ๑,๘๐๖,๐๐๐         |
| ม. ๓       | ๔๙๗          | ๓,๕๐๐  | ๑,๗๓๙,๕๐๐         |
| ม. ๔       | ๓๙๖          | ๓,๘๐๐  | ๑,๕๐๔,๘๐๐         |
| ม. ๕       | ๔๑๔          | ๓,๘๐๐  | ๑,๕๗๓,๒๐๐         |
| ม. ๖       | ๓๗๒          | ๓,๘๐๐  | ๑,๔๑๓,๖๐๐         |
| <b>รวม</b> | <b>๒,๖๗๑</b> | <b>รวมเงินอุดหนุนรายหัว</b>                            | <b>๙,๗๐๓,๑๐๐</b>  |
|            |              | <b>เงินอุดหนุนเรียนฟรี</b>                             | <b>๖,๑๔๒,๐๔๗</b>  |
|            |              | <b>รวมเงินอุดหนุนทั้งสิ้น</b>                          | <b>๑๕,๘๔๕,๑๔๗</b> |
|            |              | <b>สำรอง</b>   | <b>๕๐๐,๐๐๐</b>    |
|            |              | <b>คงเหลือเงินอุดหนุน<br/>เพื่อดำเนินการตามโครงการ</b> | <b>๑๕,๓๔๕,๑๔๗</b> |
|            |              | <b>เงินรายได้สถานศึกษา</b>                             | <b>๗,๔๓๓,๙๐๐</b>  |
|            |              | <b>รวมเงินดำเนินการ<br/>ตามโครงการทั้งหมด</b>          | <b>๒๒,๗๗๙,๐๔๗</b> |

**ตารางแสดงงบประมาณกลุ่มงานต่าง ๆ ของโรงเรียนสมเด็จพิทยาคม ปีการศึกษา ๒๕๕๖**

| กลุ่มงาน                  | จำนวนเงิน         | หมายเหตุ |
|---------------------------|-------------------|----------|
| กลุ่มอำนวยการ             | ๙,๕๙๓,๔๔๗         |          |
| กลุ่มบริหารวิชาการ        | ๑๐,๐๒๒,๕๒๐        |          |
| กลุ่มบริการกิจการนักเรียน | ๓๒๘,๐๐๐           |          |
| กลุ่มบริหารทั่วไป         | ๒,๘๓๕,๐๘๐         |          |
| <b>รวมทั้งสิ้น</b>        | <b>๒๒,๗๗๙,๐๔๗</b> |          |

## การจัดสรรงบประมาณจำแนกตาม ๙ กลยุทธ์ ๙ โครงการ

| กลยุทธ์   | โครงการ / กิจกรรม   | งบประมาณจัดสรร |           |                     |           |
|---|---|----------------|-----------|---------------------|-----------|
|   |   | อุดหนุนทั่วไป  | เรียนฟรี  | รายได้<br>สถานศึกษา | รวม       |
| ๑. ปฏิรูปกระบวนการเรียนรู้ ให้ผู้เรียนได้รับการพัฒนาเต็มศักยภาพ   | ๑. โครงการปฏิรูปการเรียนรู้<br>- ๑๖ กิจกรรม   | ๕๗๐,๓๔๐        | ๓๖๓,๖๘๐   | ๑,๖๐๒,๖๐๐           | ๔,๑๓๙,๒๒๐ |
| ๒. พัฒนาศักยภาพผู้เรียนอย่างหลากหลายให้สอดคล้องกับหลักสูตรสถานศึกษา   | ๒. โครงการพัฒนาศักยภาพผู้เรียน<br>- ๘ กิจกรรม   | ๓๓๑,๐๐๐        | ๑,๙๒๘,๐๐๐ | -                   | ๒,๒๕๙,๐๐๐ |
| ๓. พัฒนาเครือข่ายครูผู้ปกครอง ชุมชน ตามระบบดูแลช่วยเหลือนักเรียน เพื่อสร้างเสริมคุณธรรม จริยธรรมและคุณลักษณะอันพึงประสงค์ | ๓. โครงการเครือข่ายพัฒนาการเรียนรู้<br>- ๔ กิจกรรม  | ๗๑๕,๐๐๐        | -         | -                   | ๗๑๕,๐๐๐   |
| ๔. ปรับปรุงประสิทธิภาพการบริหารและการจัดการให้เข้มแข็งโดยใช้วงจรคุณภาพ (PDCA)   | ๔. โครงการปรับปรุงประสิทธิภาพการบริหาร<br>- ๖ กิจกรรม   | ๑๒๕,๐๐๐        | -         | -                   | ๑๒๕,๐๐๐   |
| ๕. ส่งเสริมสนับสนุนการพัฒนาครู และบุคลากรทางการศึกษาให้มีมาตรฐานคุณภาพตามเกณฑ์ วิชาชีพครู                                 | ๕. โครงการพัฒนาครูมืออาชีพ<br>- ๓ กิจกรรม   | ๓,๔๙๖,๖๘๐      | ๘,๓๒๐     | -                   | ๓,๕๐๕,๐๐๐ |
| ๖. พัฒนาสื่อ นวัตกรรม และเทคโนโลยีสารสนเทศในการบริหารและการเรียนรู้   | ๖. โครงการพัฒนาสื่อ นวัตกรรม และเทคโนโลยีสารสนเทศในการบริหารและการจัดการเรียนรู้<br>- ๒ กิจกรรม | ๖๕๙,๖๐๐        | -         | -                   | ๓,๘๑๙,๙๐๐ |



| กลยุทธ์  | โครงการ / กิจกรรม  | งบประมาณจัดสรร |           |                     |            |
|--|--|----------------|-----------|---------------------|------------|
|  |  | อุดหนุนทั่วไป  | เรียนฟรี  | รายได้<br>สถานศึกษา | รวม        |
| ๗. พัฒนาระบบการบริหารจัดการที่ดี โดยเน้นการกระจายอำนาจการมีส่วนร่วมของบุคลากรภายในโรงเรียนและชุมชนในการบริหารจัดการศึกษา | ๗. โครงการจัดการศึกษาแบบมีส่วนร่วมและกระจายอำนาจ<br>- ๑๐ กิจกรรม | ๑,๗๑๐,๐๐๐      | ๓,๘๔๒,๐๔๗ | ๕๓๔,๒๐๐             | ๖,๖๒๐,๔๔๗  |
| ๘. ส่งเสริมบุคลากรในโรงเรียนให้มีส่วนร่วมในการอนุรักษ์ทรัพยากรพลังงาน และสิ่งแวดล้อม                                     | ๘. โครงการพัฒนาสิ่งแวดล้อม<br>- ๔ กิจกรรม                        | ๑,๕๖๕,๔๘๐      | -         | -                   | ๑,๕๖๕,๔๘๐  |
| ๙. พัฒนาคุณภาพชีวิตบนพื้นฐานของความเป็นไทยตามหลักปรัชญาของเศรษฐกิจพอเพียง  | ๙. โครงการสนองพระราชดำริ<br>- ๒ กิจกรรม                          | ๓๐,๐๐๐         | -         | -                   | ๓๐,๐๐๐     |
| <b>รวม</b>   |  | ๙,๒๐๓,๑๐๐      | ๖,๑๔๒,๐๔๗ | ๔,๒๗๓,๖๐๐           | ๑๙,๖๑๘,๗๔๗ |

## การจัดสรรงบประมาณแบ่งตามกลุ่มงาน ปีการศึกษา ๒๕๕๖

| กลุ่มงาน                                   | หน่วยงาน  | อุดหนุนทั่วไป                  | อุดหนุน<br>เรียนฟรี    | รายได้<br>สถานศึกษา  | จำนวนเงิน        |
|--|---|--------------------------------|------------------------|----------------------|------------------|
| กลุ่ม<br>อำนาจการ<br>๙,๕๙๓,๔๔๗<br>บาท      | สำนักงานกลุ่มอำนาจการ   | ๔๐,๐๐๐                         | -                      | -                    | ๔๐,๐๐๐           |
|  | งานสารบรรณ  | ๒๐,๐๐๐                         | -                      | -                    | ๒๐,๐๐๐           |
|  | งานการเงิน<br>(ค่าสาธารณูปโภค)  | ๑,๐๐๐,๐๐๐                      | -                      | -                    | ๑,๐๐๐,๐๐๐        |
|  | งานบัญชี  | ๑๐,๐๐๐                         | -                      | -                    | ๑๐,๐๐๐           |
|  | งานพัสดุและสินทรัพย์<br>- ซ่อม บำรุง<br>- หนังสือเรียนฟรี<br>- อุปกรณ์การเรียน  | ๒๐๐,๐๐๐                        | ๒,๖๗๒,๙๔๗<br>๑,๑๖๙,๑๐๐ | -                    | ๔,๐๔๒,๐๔๗        |
|  | งานระดมทรัพยากรเพื่อ<br>การศึกษา  | -                              | -                      | ๑,๐๖๘,๔๐๐            | ๑,๐๖๘,๔๐๐        |
|  | งานแผนงานและ<br>สารสนเทศ  | ๑๐,๐๐๐                         | -                      | -                    | ๑๐,๐๐๐           |
|  | งานบุคลากร<br>- จ้างบุคลากร<br>๒,๕๐๓,๐๐๐ บาท<br>- ประชุม อบรม สัมมนา<br>๘๐๐,๐๐๐ บาท<br>- โครงการอบรมวินัยฯ<br>บุคลากร | ๒,๕๐๓,๐๐๐<br>๗๙๑,๖๘๐<br>๕๐,๐๐๐ | -<br>๘,๓๒๐             | -                    | ๓,๓๕๓,๐๐๐        |
|  | งานยานพาหนะ   | ๕๐,๐๐๐                         | -                      | -                    | ๕๐,๐๐๐           |
| <b>รวม</b>                                 |   | <b>๔,๖๗๔,๖๘๐</b>               | <b>๓,๘๕๐,๓๖๗</b>       | <b>๑,๐๖๘,๔๐๐</b>     | <b>๙,๕๙๓,๔๔๗</b> |
| กลุ่มบริหาร<br>วิชาการ<br>๖,๘๖๒,๒๒๐<br>บาท | งานสำนักงานกลุ่มบริหาร<br>วิชาการ   | ๒๐,๐๐๐                         | -                      | -                    | ๒๐,๐๐๐           |
|  | งานจัดการเรียนการสอน<br>และพัฒนากระบวนการ<br>เรียนรู้   | ๑๕,๐๐๐                         | -                      | -                    | ๑๕,๐๐๐           |
|  | งานพัฒนาหลักสูตร  | ๑๕,๐๐๐                         | -                      | -                    | ๑๕,๐๐๐           |
|  | งานหลักสูตรพิเศษ<br>- งานหลักสูตรพิเศษ<br>SMART Class<br>- ห้องเรียน EIS  | -<br>๕๐,๐๐๐                    | -                      | ๒,๒๖๘,๐๐๐<br>๘๙๒,๓๐๐ | ๓,๒๑๐,๓๐๐        |
|  | งานนิเทศการศึกษา  | ๒,๐๐๐                          | -                      | -                    | ๒,๐๐๐            |

| กลุ่มงาน                     | หน่วยงาน   | อุดหนุนทั่วไป     | อุดหนุน<br>เรียนฟรี           | รายได้<br>สถานศึกษา | จำนวนเงิน |         |
|------------------------------|--|-------------------|-------------------------------|---------------------|-----------|---------|
| กลุ่มบริหาร<br>วิชาการ (ต่อ) | งานวิจัยเพื่อพัฒนา<br>คุณภาพการศึกษา   | ๕,๐๐๐             | -                             | -                   | ๕,๐๐๐     |         |
|                              | งานส่งเสริมความเป็นเลิศ<br>ทางวิชาการ<br>- สอนเสริม ๒๐๐,๐๐๐<br>บาท<br>- แข่งขันทักษะ<br>๓๐๐,๐๐๐ บาท<br>- นิทรรศการวิชาการ<br>๑๐๐,๐๐๐ บาท             | ๑๐๐,๐๐๐           | ๒๐๐,๐๐๐<br>๒๐๐,๐๐๐<br>๑๐๐,๐๐๐ |                     |           | ๖๐๐,๐๐๐ |
|                              | งานวัดผลประเมินผล  | ๓๕๐,๐๐๐           | -                             | -                   | ๓๕๐,๐๐๐   |         |
|                              | งานทะเบียนนักเรียน   | ๕๐,๐๐๐            | -                             | -                   | ๕๐,๐๐๐    |         |
|                              | งานพัฒนาสื่อนวัตกรรม   | ๒,๐๐๐             | -                             | -                   | ๒,๐๐๐     |         |
|                              | งานรับนักเรียน   | ๓๐,๐๐๐            | -                             | -                   | ๓๐,๐๐๐    |         |
|                              | งานพัฒนาบุคลากรและ<br>เสริมสร้างประสิทธิภาพ<br>การปฏิบัติงาน<br>- โครงการศึกษาดูงาน<br>๑๐๐,๐๐๐<br>- โครงการอบรมพัฒนา<br>บุคลากรด้านวิชาการ<br>๕๐,๐๐๐ | ๑๐๐,๐๐๐<br>๕๐,๐๐๐ |                               |                     |           | ๑๕๐,๐๐๐ |
|                              | งานประกันคุณภาพ<br>การศึกษา  | ๕,๐๐๐             | -                             | -                   | ๕,๐๐๐     |         |
|                              | งานส่งเสริมความรู้ด้าน<br>วิชาการแก่ชุมชน  | -                 | -                             | -                   | -         |         |
|                              | งานเทคโนโลยีสารสนเทศ<br>(ICT)  | -                 | ๔๕๐,๐๐๐                       | -                   | ๔๕๐,๐๐๐   |         |
|                              | งานห้องสมุด  | ๑๕๙,๐๐๐           | -                             | -                   | ๑๕๙,๐๐๐   |         |
|                              | งานแนะแนว  | ๓๐,๐๐๐            | -                             | -                   | ๓๐,๐๐๐    |         |
|                              | งานศูนย์พัฒนาการเรียนรู้<br>และประสานความร่วมมือ<br>ในการพัฒนาวิชาการกับ<br>สถาบันการศึกษาอื่น   | -                 | -                             | -                   | -         |         |
|                              | กลุ่มสาระการเรียนรู้สังคม<br>ศึกษา   | ๓๘,๒๙๐            | ๒๖,๗๑๐                        | -                   | ๑๐๕,๐๐๐   |         |
|                              | กลุ่มสาระการเรียนรู้<br>ภาษาไทย  | ๓๘,๒๙๐            | ๒๖,๗๑๐                        | -                   | ๖๕,๐๐๐    |         |

| กลุ่มงาน  | หน่วยงาน  | อุดหนุนทั่วไป    | อุดหนุน<br>เรียนฟรี | รายได้<br>สถานศึกษา | จำนวนเงิน         |
|---|---|------------------|---------------------|---------------------|-------------------|
| กลุ่มบริหาร<br>วิชาการ (ต่อ)                    | กลุ่มสาระการเรียนรู้<br>วิทยาศาสตร์   | ๑๔๔,๙๓๕          | ๔๐,๐๖๕              | -                   | ๑๘๕,๐๐๐           |
|   | กลุ่มสาระการเรียนรู้<br>คณิตศาสตร์  | ๕๓,๒๙๐           | ๒๖,๗๑๐              | -                   | ๘๐,๐๐๐            |
|   | กลุ่มสาระการเรียนรู้<br>ภาษาต่างประเทศ  | ๒๒,๓๑๐           | ๒๖,๗๑๐              | -                   | ๔๙,๐๒๐            |
|   | กลุ่มสาระการเรียนรู้สุข<br>ศึกษาและพลศึกษา  | ๗๓,๒๙๐           | ๒๖,๗๑๐              | -                   | ๑๐๐,๐๐๐           |
|   | กลุ่มสาระการเรียนรู้ศิลปะ   | ๓๑,๖๔๕           | ๑๓,๓๕๕              | -                   | ๔๕,๐๐๐            |
|   | กลุ่มสาระการเรียนรู้การ<br>งานอาชีพฯ  | ๗๓,๒๙๐           | ๒๖,๗๑๐              | -                   | ๑๐๐,๐๐๐           |
|   | กลุ่มพัฒนาผู้เรียน<br>- ทัศนศึกษา<br>- เข้าค่ายฯ<br>- กิจกรรมวันสำคัญ ชุมนุม<br>กิจกรรมฯ                                | -<br>-<br>๕๐,๐๐๐ | ๔๓๗,๓๐๐<br>๕๐๗,๗๐๐  | -                   | ๙๙๕,๐๐๐           |
|   | โครงการเรียนภาษากับ<br>เจ้าของภาษา  |                  |                     | ๓,๒๐๕,๒๐๐           | ๓,๒๐๕,๒๐๐         |
| <b>รวม</b>                                      |   | <b>๑,๕๔๘,๓๔๐</b> | <b>๒,๑๐๘,๖๘๐</b>    | <b>๖,๓๖๕,๕๐๐</b>    | <b>๑๐,๐๒๒,๕๒๐</b> |
| กลุ่มบริหาร<br>กิจการนักเรียน<br>๓๒๘,๐๐๐<br>บาท | งานสำนักงานกลุ่มบริหาร<br>กิจการนักเรียน  | ๓๐,๐๐๐           | -                   | -                   | ๓๐,๐๐๐            |
|   | งานปกครองนักเรียน<br>ระดับชั้น  | -                | ๖๐,๐๐๐              | -                   | ๖๐,๐๐๐            |
|   | งานส่งเสริมความประพฤติ<br>นักเรียน  | -                | ๖๐,๐๐๐              | -                   | ๖๐,๐๐๐            |
|   | งานพัฒนาและเสริมสร้าง<br>วินัย คุณธรรม จริยธรรม<br>นักเรียน   | -                | ๓๐,๐๐๐              | -                   | ๓๐,๐๐๐            |
|   | งานระบบดูแลช่วยเหลือ<br>นักเรียน<br>- โครงการสานสายใย<br>ครอบครัวและเยี่ยมบ้าน<br>- โครงการประชุม<br>ผู้ปกครองชั้นเรียน | ๘๐,๐๐๐<br>๓๕,๐๐๐ | -                   | -                   | ๑๑๕,๐๐๐           |
|   | งานกิจกรรมนักเรียน  | -                | ๓๓,๐๐๐              | -                   | ๓๓,๐๐๐            |
| <b>รวม</b>                                      |   | <b>๑๔๕,๐๐๐</b>   | <b>๑๘๓,๐๐๐</b>      | <b>-</b>            | <b>๓๒๘,๐๐๐</b>    |

| กลุ่มงาน                                  | หน่วยงาน  | อุดหนุนทั่วไป                 | อุดหนุน<br>เรียนฟรี | รายได้<br>สถานศึกษา | จำนวนเงิน        |                   |
|---|---|-------------------------------|---------------------|---------------------|------------------|-------------------|
| กลุ่มบริหาร<br>ทั่วไป<br>๒,๘๓๕,๐๘๐<br>บาท | งานสำนักงานกลุ่มบริหาร<br>ทั่วไป  | ๒๐,๐๐๐                        | -                   | -                   | ๒๐,๐๐๐           |                   |
|   | งานอาคารสถานที่<br>- พัฒนาอาคารสถานที่<br>- ห้องสุขา<br>- ห้องปฏิบัติการดนตรี | ๗๒๕,๔๘๐<br>๕๐๐,๐๐๐<br>๒๐๐,๐๐๐ | -                   | -                   | ๑,๔๒๕,๔๘๐        |                   |
|   | งานสิ่งแวดล้อม  | ๑๐๐,๐๐๐                       | -                   | -                   | ๑๐๐,๐๐๐          |                   |
|   | งานโภชนาการ   | ๑๐,๐๐๐                        | -                   | -                   | ๑๐,๐๐๐           |                   |
|   | งานอนามัยโรงเรียน   | ๓๐,๐๐๐                        | -                   | -                   | ๓๐,๐๐๐           |                   |
|   | งานความสัมพันธ์กับชุมชน<br>- ดนตรี - นาฏศิลป์<br>- วงโยธวาทิต                 | ๕๐,๐๐๐<br>๕๐๐,๐๐๐             | -                   | -                   | ๕๕๐,๐๐๐          |                   |
|   | งานธนาคารโรงเรียน   | ๑๐,๐๐๐                        | -                   | -                   | ๑๐,๐๐๐           |                   |
|   | งานประชาสัมพันธ์  | ๒๐,๐๐๐                        | -                   | -                   | ๒๐,๐๐๐           |                   |
|   | งานสนองพระราชดำริ   | ๓๐,๐๐๐                        | -                   | -                   | ๓๐,๐๐๐           |                   |
|   | งานรักษาความปลอดภัย<br>และการจราจร  | ๓๐,๐๐๐                        | -                   | -                   | ๓๐,๐๐๐           |                   |
|   | งานโสตทัศนศึกษา<br>- งานโสตทัศนศึกษา<br>- ติดตั้งโปรเจคเตอร์                  | ๓๐,๐๐๐<br>๕๗๙,๖๐๐             | -                   | -                   | ๖๐๙,๖๐๐          |                   |
|   | งานลูกจ้างประจำและ<br>คนงาน   | -                             | -                   | -                   | -                |                   |
|   | <b>รวม</b>  |                               | <b>๒,๘๓๕,๐๘๐</b>    | <b>-</b>            | <b>-</b>         | <b>๒,๘๓๕,๐๘๐</b>  |
|   | <b>รวมทั้งสิ้น</b>  |                               | <b>๙,๒๐๓,๑๐๐</b>    | <b>๖,๑๔๒,๐๔๗</b>    | <b>๔,๒๗๓,๖๐๐</b> | <b>๑๙,๖๑๘,๗๔๗</b> |

**โครงการ / กิจกรรม ตามกลยุทธ์โรงเรียนสมเด็จพระนเรศวรมหาราชวิทยาลัย ปีการศึกษา ๒๕๕๖**

| กลยุทธ์  | ที่  | โครงการ / กิจกรรม /งาน   | หน่วยงานที่รับผิดชอบ                             | งบประมาณจัดสรร    |          |                         |           |
|--|------|--|--|-------------------|----------|-------------------------|-----------|
|  |      |  |  | อุดหนุน<br>ทั่วไป | เรียนฟรี | เงินรายได้<br>สถานศึกษา | รวม       |
| ๑. ปฏิรูป<br>กระบวนการเรียนรู้<br>ให้ผู้เรียนได้รับ<br>การพัฒนาเต็ม<br>ศักยภาพ | ๑    | โครงการปฏิรูปการเรียนรู้   | กลุ่มบริหารวิชาการ/กลุ่ม<br>บริหารกิจการนักเรียน |                   |          |                         |           |
|  | ๑.๑  | กิจกรรมการจัดการเรียนการสอนเพื่อ<br>พัฒนากระบวนการเรียนรู้                                 | กลุ่มบริหารวิชาการ                               | ๑๕,๐๐๐            | -        | -                       | ๑๕,๐๐๐    |
|  | ๑.๒  | งานศูนย์พัฒนาการเรียนรู้และประสาน<br>ความร่วมมือในการพัฒนาวิชาการกับ<br>สถาบันการศึกษาอื่น | กลุ่มบริหารวิชาการ                               | -                 | -        | -                       | -         |
|  | ๑.๓  | กลุ่มสาระการเรียนรู้สังคมศึกษา   | กลุ่มบริหารวิชาการ                               | ๗๘,๒๙๐            | ๒๖,๗๑๐   | -                       | ๑๐๕,๐๐๐   |
|  | ๑.๔  | กลุ่มสาระการเรียนรู้ภาษาไทย  | กลุ่มบริหารวิชาการ                               | ๓๘,๒๙๐            | ๒๖,๗๑๐   | -                       | ๖๕,๐๐๐    |
|  | ๑.๕  | กลุ่มสาระการเรียนรู้วิทยาศาสตร์  | กลุ่มบริหารวิชาการ                               | ๑๔๔,๙๓๕           | ๔๐,๐๖๕   | -                       | ๑๘๕,๐๐๐   |
|  | ๑.๖  | กลุ่มสาระการเรียนรู้คณิตศาสตร์   | กลุ่มบริหารวิชาการ                               | ๕๓,๒๙๐            | ๒๖,๗๑๐   | -                       | ๘๐,๐๐๐    |
|  | ๑.๗  | กลุ่มสาระการเรียนรู้ภาษาต่างประเทศ   | กลุ่มบริหารวิชาการ                               | ๒๒,๓๑๐            | ๒๖,๗๑๐   | -                       | ๔๙,๐๒๐    |
|  | ๑.๘  | กลุ่มสาระการเรียนรู้สุขศึกษาและพล<br>ศึกษา   | กลุ่มบริหารวิชาการ                               | ๗๓,๒๙๐            | ๒๖,๗๑๐   | -                       | ๑๐๐,๐๐๐   |
|  | ๑.๙  | กลุ่มสาระการเรียนรู้ศิลปะ  | กลุ่มบริหารวิชาการ                               | ๓๑,๖๔๕            | ๑๓,๓๕๕   | -                       | ๔๕,๐๐๐    |
|  | ๑.๑๐ | กลุ่มสาระการเรียนรู้การงานอาชีพฯ   | กลุ่มบริหารวิชาการ                               | ๗๓,๒๙๐            | ๒๖,๗๑๐   | -                       | ๑๐๐,๐๐๐   |
|  | ๑.๑๑ | โครงการเรียนภาษาต่างประเทศกับครู<br>เจ้าของภาษา  | กลุ่มบริหารวิชาการ                               | -                 | -        | ๓,๒๐๕,๒๐๐               | ๓,๒๐๕,๒๐๐ |

| กลยุทธ์  | ที่  | โครงการ / กิจกรรม /งาน                                 | หน่วยงานที่รับผิดชอบ          | งบประมาณจัดสรร    |                |                         |                  |
|--|------|--|-------------------------------|-------------------|----------------|-------------------------|------------------|
|  |      |  |                               | อุดหนุน<br>ทั่วไป | เรียนฟรี       | เงินรายได้<br>สถานศึกษา | รวม              |
| ๑. ปฏิรูป<br>กระบวนการเรียนรู้<br>ให้ผู้เรียนได้รับ<br>การพัฒนาเต็ม<br>ศักยภาพ (ต่อ) | ๑.๑๒ | งานปกครองนักเรียนระดับชั้น                             | กลุ่มบริหารกิจการ<br>นักเรียน | -                 | ๖๐,๐๐๐         | -                       | ๖๐,๐๐๐           |
|  | ๑.๑๓ | งานส่งเสริมความประพฤตินักเรียน                         | กลุ่มบริหารกิจการ<br>นักเรียน | -                 | ๖๐,๐๐๐         | -                       | ๖๐,๐๐๐           |
|  | ๑.๑๔ | งานพัฒนาและเสริมสร้างวินัย<br>คุณธรรม จริยธรรมนักเรียน | กลุ่มบริหารกิจการ<br>นักเรียน | -                 | ๓๐,๐๐๐         | -                       | ๓๐,๐๐๐           |
|  | ๑.๑๕ | งานธนาคารโรงเรียน                                      | กลุ่มบริหารทั่วไป             | ๑๐,๐๐๐            | -              | -                       | ๑๐,๐๐๐           |
|  | ๑.๑๖ | งานรักษาความปลอดภัยและ<br>การจราจร                     | กลุ่มบริหารทั่วไป             | ๓๐,๐๐๐            | -              | -                       | ๓๐,๐๐๐           |
| <b>รวม</b>   |      |  |                               | <b>๕๗๐,๓๔๐</b>    | <b>๓๖๓,๖๘๐</b> | <b>๓,๒๐๕,๒๐๐</b>        | <b>๔,๑๓๙,๒๒๐</b> |
| ๒. พัฒนาศักยภาพ<br>ผู้เรียนอย่าง<br>หลากหลายให้<br>สอดคล้องกับ<br>หลักสูตรสถานศึกษา  | ๒    | โครงการพัฒนาศักยภาพผู้เรียน                            | กลุ่มบริหารวิชาการ            |                   |                |                         |                  |
|  | ๒.๑  | งานพัฒนาหลักสูตร                                       | กลุ่มบริหารวิชาการ            | ๑๕,๐๐๐            | -              | -                       | ๑๕,๐๐๐           |
|  | ๒.๒  | งานวิจัยเพื่อพัฒนาคุณภาพการศึกษา                       | กลุ่มบริหารวิชาการ            | ๕,๐๐๐             | -              | -                       | ๕,๐๐๐            |
|  | ๒.๓  | งานพัฒนาสื่อนวัตกรรม                                   | กลุ่มบริหารวิชาการ            | ๒,๐๐๐             | -              | -                       | ๒,๐๐๐            |
|  | ๒.๔  | งานพัฒนาเทคโนโลยีสารสนเทศ                              | กลุ่มบริหารวิชาการ            | -                 | ๔๕๐,๐๐๐        | -                       | ๔๕๐,๐๐๐          |
|  | ๒.๕  | งานห้องสมุด  | กลุ่มบริหารวิชาการ            | ๑๕๙,๐๐๐           | -              | -                       | ๑๕๙,๐๐๐          |
|  | ๒.๖  | กลุ่มพัฒนาผู้เรียน                                     | กลุ่มบริหารวิชาการ            | ๕๐,๐๐๐            | ๙๔๕,๐๐๐        |                         | ๙๙๕,๐๐๐          |

| กลยุทธ์  | ที่ | โครงการ / กิจกรรม /งาน   | หน่วยงานที่รับผิดชอบ  | งบประมาณจัดสรร    |                  |                         |                  |
|--|-----|--|---|-------------------|------------------|-------------------------|------------------|
|  |     |  |   | อุดหนุน<br>ทั่วไป | เรียนฟรี         | เงินรายได้<br>สถานศึกษา | รวม              |
| ๒. พัฒนาศักยภาพ<br>ผู้เรียนอย่าง<br>หลากหลายให้<br>สอดคล้องกับ<br>หลักสูตรสถานศึกษา<br>(ต่อ)   | ๒.๗ | งานส่งเสริมความเป็นเลิศทางวิชาการ<br>- สอนเสริม ๒๐๐,๐๐๐ บาท<br>- แข่งขันทักษะ ๓๐๐,๐๐๐ บาท<br>- นิทรรศการวิชาการ ๑๐๐,๐๐๐ บาท              | กลุ่มบริหารวิชาการ  | ๑๐๐,๐๐๐           | ๕๐๐,๐๐๐          | -                       | ๖๐๐,๐๐๐          |
|  | ๒.๘ | งานกิจกรรมนักเรียน   | กลุ่มบริหารกิจการ<br>นักเรียน   | -                 | ๓๓,๐๐๐           | -                       | ๓๓,๐๐๐           |
| <b>รวม</b>   |     |  |   | <b>๓๓๑,๐๐๐</b>    | <b>๑,๙๒๘,๐๐๐</b> | <b>-</b>                | <b>๒,๒๕๙,๐๐๐</b> |
| ๓. พัฒนาเครือข่าย<br>ครู ผู้ปกครอง<br>ชุมชน ตามระบบ<br>ดูแลช่วยเหลือ<br>นักเรียน เพื่อสร้าง<br>เสริมคุณธรรม<br>จริยธรรมและ<br>คุณลักษณะอันพึง<br>ประสงค์ | ๓   | โครงการพัฒนาเครือข่ายพัฒนา<br>การเรียนรู้  | กลุ่มบริหารกิจการ<br>นักเรียน/ กลุ่มบริหาร<br>ทั่วไป / กลุ่มบริหาร<br>วิชาการ |                   |                  |                         |                  |
|  | ๓.๑ | งานแนะแนว  | กลุ่มบริหารวิชาการ  | ๓๐,๐๐๐            | -                | -                       | ๓๐,๐๐๐           |
|  | ๓.๒ | งานระบบดูแลช่วยเหลือนักเรียน<br>- โครงการสานสายใยครอบครัวและ<br>เยี่ยมบ้าน ๘๐,๐๐๐ บาท<br>- โครงการประชุมผู้ปกครองชั้นเรียน<br>๓๕,๐๐๐ บาท | กลุ่มบริหารกิจการ<br>นักเรียน   | ๑๑๕,๐๐๐           | -                | -                       | ๑๑๕,๐๐๐          |
|  | ๓.๓ | งานความสัมพันธ์กับชุมชน<br>- ดนตรี-นาฏศิลป์ ๕๐,๐๐๐ บาท<br>- วงโยธวาทิต ๕๐๐,๐๐๐ บาท   | กลุ่มบริหารทั่วไป   | ๕๕๐,๐๐๐           | -                | -                       | ๕๕๐,๐๐๐          |



| กลยุทธ์  | ที่ | โครงการ / กิจกรรม /งาน                   | หน่วยงานที่รับผิดชอบ             | งบประมาณจัดสรร    |          |                         |                |
|--|-----|--|----------------------------------|-------------------|----------|-------------------------|----------------|
|  |     |  |                                  | อุดหนุน<br>ทั่วไป | เรียนฟรี | เงินรายได้<br>สถานศึกษา | รวม            |
|  | ๓.๔ | งานประชาสัมพันธ์                         | กลุ่มบริหารทั่วไป                | ๒๐,๐๐๐            | -        | -                       | ๒๐,๐๐๐         |
| <b>รวม</b>   |     |  |                                  | <b>๗๑๕,๐๐๐</b>    | <b>-</b> | <b>-</b>                | <b>๗๑๕,๐๐๐</b> |
| ๔. ปรับปรุง<br>ประสิทธิภาพการ<br>บริหารและการ<br>จัดการให้เข้มแข็ง<br>โดยใช้วงจรคุณภาพ<br>(PDCA) | ๔   | โครงการปรับปรุงประสิทธิภาพ<br>การบริหาร  | กลุ่มบริหารทุกกลุ่ม              |                   |          |                         |                |
|  | ๔.๑ | สำนักงานกลุ่มอำนวยการ                    | กลุ่มอำนวยการ                    | ๔๐,๐๐๐            | -        | -                       | ๔๐,๐๐๐         |
|  | ๔.๒ | งานแผนงานและสารสนเทศ                     | กลุ่มอำนวยการ                    | ๑๐,๐๐๐            | -        | -                       | ๑๐,๐๐๐         |
|  | ๔.๓ | งานสำนักงานกลุ่มบริหารวิชาการ            | กลุ่มบริหารวิชาการ               | ๒๐,๐๐๐            | -        | -                       | ๒๐,๐๐๐         |
|  | ๔.๔ | งานประกันคุณภาพการศึกษา                  | กลุ่มบริหารวิชาการ               | ๕,๐๐๐             | -        | -                       | ๕,๐๐๐          |
|  | ๔.๕ | งานสำนักงานกลุ่มบริหารกิจการ<br>นักเรียน | กลุ่มบริหารกิจการ<br>นักเรียน    | ๓๐,๐๐๐            | -        | -                       | ๓๐,๐๐๐         |
|  | ๔.๖ | สำนักงานกลุ่มบริหารทั่วไป                | งานสำนักงานกลุ่มบริหาร<br>ทั่วไป | ๒๐,๐๐๐            | -        | -                       | ๒๐,๐๐๐         |
| <b>รวม</b>   |     |  |                                  | <b>๑๒๕,๐๐๐</b>    | <b>-</b> | <b>-</b>                | <b>๑๒๕,๐๐๐</b> |

| กลยุทธ์   | ที่ | โครงการ / กิจกรรม /งาน   | หน่วยงานที่รับผิดชอบ                 | งบประมาณจัดสรร    |              |                         |                  |
|---|-----|--|--------------------------------------|-------------------|--------------|-------------------------|------------------|
|   |     |  |                                      | อุดหนุน<br>ทั่วไป | เรียนฟรี     | เงินรายได้<br>สถานศึกษา | รวม              |
| ๕. ส่งเสริม<br>สนับสนุนการพัฒนา<br>ครู และบุคลากร<br>ทางการศึกษาให้มี<br>มาตรฐานคุณภาพ<br>ตามเกณฑ์ วิชาชีพ<br>ครู | ๕   | โครงการพัฒนาครูมืออาชีพ  | กลุ่มบริหารวิชาการ/<br>กลุ่มอำนวยการ |                   |              |                         |                  |
|   | ๕.๑ | งานบุคลากร<br>- จ้างบุคลากร ๒,๕๐๓,๐๐๐ บาท<br>- ประชุม อบรม สัมมนา ๘๐๐,๐๐๐ บาท<br>- โครงการอบรมวินัยฯ บุคลากร ๕๐,๐๐๐ บาท                            | กลุ่มอำนวยการ                        | ๓,๓๔๔,๖๘๐         | ๘,๓๒๐        | -                       | ๓,๓๕๓,๐๐๐        |
|   | ๕.๒ | งานพัฒนาบุคลากรและเสริมสร้าง<br>ประสิทธิภาพการปฏิบัติงาน<br>- โครงการศึกษาดูงาน ๑๐๐,๐๐๐ บาท<br>- โครงการอบรมพัฒนาบุคลากรด้าน<br>วิชาการ ๕๐,๐๐๐ บาท | กลุ่มบริหารวิชาการ                   | ๑๕๐,๐๐๐           | -            | -                       | ๑๕๐,๐๐๐          |
|   | ๕.๓ | งานกิจกรรมนิเทศการศึกษา  | กลุ่มบริหารวิชาการ                   | ๒,๐๐๐             | -            | -                       | ๒,๐๐๐            |
| <b>รวม</b>  |     |  |                                      | <b>๓,๔๙๖,๖๘๐</b>  | <b>๘,๓๒๐</b> | <b>-</b>                | <b>๓,๕๐๕,๐๐๐</b> |

| กลยุทธ์   | ที่ | โครงการ / กิจกรรม /งาน   | หน่วยงานที่รับผิดชอบ                      | งบประมาณจัดสรร    |           |                         |                  |
|---|-----|--|---|-------------------|-----------|-------------------------|------------------|
|   |     |  |   | อุดหนุน<br>ทั่วไป | เรียนฟรี  | เงินรายได้<br>สถานศึกษา | รวม              |
| ๖. พัฒนาสื่อ<br>นวัตกรรม และ<br>เทคโนโลยี<br>สารสนเทศ<br>ในการบริหาร และ<br>การเรียนรู้   | ๖   | โครงการพัฒนาสื่อ นวัตกรรม และ<br>เทคโนโลยีสารสนเทศ<br>ในการบริหารและการจัดการเรียนรู้  | กลุ่มบริหารวิชาการ /<br>กลุ่มบริหารทั่วไป |                   |           |                         |                  |
|   | ๖.๑ | งานหลักสูตรพิเศษ<br>- กิจกรรมหลักสูตร SMART CLASS<br>- กิจกรรมหลักสูตร EIS             | กลุ่มบริหารวิชาการ                        | ๕๐,๐๐๐            | -         | ๒,๒๖๘,๐๐๐<br>๘๙๒,๓๐๐    | ๓,๒๑๐,๓๐๐        |
|   | ๖.๒ | งานโสตทัศนศึกษา<br>- งานโสตทัศนศึกษา ๓๐,๐๐๐ บาท<br>- ติดตั้งโปรเจคเตอร์ ๕๗๙,๖๐๐<br>บาท | กลุ่มบริหารทั่วไป                         | ๖๐๙,๖๐๐           | -         |                         | ๖๐๙,๖๐๐          |
| <b>รวม</b>  |     |  |   | <b>๖๕๙,๖๐๐</b>    | <b>-</b>  | <b>๓,๑๖๐,๓๐๐</b>        | <b>๓,๘๑๙,๙๐๐</b> |
| ๗. พัฒนาระบบการ<br>บริหารจัดการที่ดี<br>โดยเน้นการกระจาย<br>อำนาจ การมีส่วน<br>ร่วมของบุคลากร<br>ภายในโรงเรียน และ<br>ชุมชนในการบริหาร<br>จัดการศึกษา | ๗   | โครงการจัดการศึกษาแบบมีส่วนร่วม<br>และกระจายอำนาจ                                      | กลุ่มบริหารทุกกลุ่ม                       |                   |           |                         |                  |
|   | ๗.๑ | งานสารบรรณ   | กลุ่มอำนวยการ                             | ๒๐,๐๐๐            | -         |                         | ๒๐,๐๐๐           |
|   | ๗.๒ | งานการเงินกิจกรรมเพื่อบริหารจัดการ<br>ค่าสาธารณูปโภค                                   | กลุ่มอำนวยการ                             | ๑,๐๐๐,๐๐๐         | -         |                         | ๑,๐๐๐,๐๐๐        |
|   | ๗.๓ | งานบัญชี   | กลุ่มอำนวยการ                             | ๑๐,๐๐๐            | -         |                         | ๑๐,๐๐๐           |
|   | ๗.๔ | งานพัสดุและสินทรัพย์   | กลุ่มอำนวยการ                             | ๒๐๐,๐๐๐           | ๓,๘๔๒,๐๔๗ |                         | ๔,๐๔๒,๐๔๗        |
|   | ๗.๕ | งานระดมทรัพยากรเพื่อการศึกษา   | กลุ่มอำนวยการ                             | -                 | -         | ๑,๐๖๘,๔๐๐               | ๑,๐๖๘,๔๐๐        |

| กลยุทธ์  | ที่  | โครงการ / กิจกรรม /งาน   | หน่วยงานที่รับผิดชอบ | งบประมาณจัดสรร    |                  |                         |                  |
|--|------|--|----------------------|-------------------|------------------|-------------------------|------------------|
|  |      |  |                      | อุดหนุน<br>ทั่วไป | เรียนฟรี         | เงินรายได้<br>สถานศึกษา | รวม              |
|  | ๗.๖  | งานยานพาหนะโรงเรียน  | กลุ่มอำนวยการ        | ๕๐,๐๐๐            | -                |                         | ๕๐,๐๐๐           |
|  | ๗.๗  | งานวัดผลประเมินผล  | กลุ่มบริหารวิชาการ   | ๓๕๐,๐๐๐           |                  |                         | ๓๕๐,๐๐๐          |
|  | ๗.๘  | งานทะเบียนนักเรียน   | กลุ่มบริหารวิชาการ   | ๕๐,๐๐๐            |                  |                         | ๕๐,๐๐๐           |
|  | ๗.๙  | งานรับนักเรียน   | กลุ่มบริหารวิชาการ   | ๓๐,๐๐๐            | -                |                         | ๓๐,๐๐๐           |
|  | ๗.๑๐ | งานส่งเสริมความรู้ด้านวิชาการแก่<br>ชุมชน  | กลุ่มบริหารวิชาการ   | -                 | -                |                         | -                |
| <b>รวม</b>   |      |  |                      | <b>๑,๗๑๐,๐๐๐</b>  | <b>๓,๘๔๒,๐๔๗</b> | <b>๑,๐๖๘,๔๐๐</b>        | <b>๖,๖๒๐,๔๔๗</b> |
| ๘. ส่งเสริมบุคลากร<br>ในโรงเรียนให้มีส่วนร่วม<br>ในการอนุรักษ์<br>ทรัพยากร<br>พลังงาน และ<br>สิ่งแวดล้อม | ๘    | โครงการพัฒนาสิ่งแวดล้อม  | กลุ่มบริหารทั่วไป    |                   |                  |                         |                  |
|  | ๘.๑  | กิจกรรมพัฒนาอาคารสถานที่<br>- พัฒนาอาคารสถานที่ ๗๒๕,๔๘๐<br>บาท<br>- ห้องสุขา ๕๐๐,๐๐๐ บาท<br>- ห้องปฏิบัติการดนตรี ๒๐๐,๐๐๐<br>บาท | กลุ่มบริหารทั่วไป    | ๑,๔๖๕,๔๘๐         | -                |                         | ๑,๔๖๕,๔๘๐        |
|  | ๘.๒  | งานสิ่งแวดล้อม   | กลุ่มบริหารทั่วไป    | ๑๐๐,๐๐๐           | -                |                         | ๑๐๐,๐๐๐          |
|  | ๘.๓  | งานโภชนาการ  | กลุ่มบริหารทั่วไป    | ๑๐,๐๐๐            | -                |                         | ๑๐,๐๐๐           |
|  | ๘.๔  | งานอนามัยโรงเรียน  | กลุ่มบริหารทั่วไป    | ๓๐,๐๐๐            | -                |                         | ๓๐,๐๐๐           |
| <b>รวม</b>   |      |  |                      | <b>๑,๕๖๕,๔๘๐</b>  | <b>-</b>         |                         | <b>๑,๕๖๕,๔๘๐</b> |

| กลยุทธ์   | ที่ | โครงการ / กิจกรรม /งาน                               | หน่วยงานที่รับผิดชอบ   | งบประมาณจัดสรร    |          |                         |               |
|---|-----|--|--|-------------------|----------|-------------------------|---------------|
|   |     |  |  | อุดหนุน<br>ทั่วไป | เรียนฟรี | เงินรายได้<br>สถานศึกษา | รวม           |
| ๙. พัฒนาคุณภาพ<br>ชีวิตบนพื้นฐานของ<br>ความเป็นไทยตาม<br>หลักปรัชญาของ<br>เศรษฐกิจพอเพียง | ๙   | โครงการสนองพระราชดำริ                                | กลุ่มบริหารทั่วไป / กลุ่ม<br>บริหารวิชาการ                       |                   |          |                         |               |
|   | ๙.๑ | งานสนองพระราชดำริ                                    | กลุ่มบริหารทั่วไป  | ๓๐,๐๐๐            | -        |                         | ๓๐,๐๐๐        |
|   | ๙.๒ | กิจกรรมสอนหลักสูตรท้องถิ่นตามหลัก<br>เศรษฐกิจพอเพียง | กลุ่มบริหารวิชาการ/กลุ่ม<br>สาระฯ<br>การงานอาชีพและ<br>เทคโนโลยี | -                 | -        |                         | -             |
| <b>รวม</b>  |     |  |  | <b>๓๐,๐๐๐</b>     | <b>-</b> |                         | <b>๓๐,๐๐๐</b> |

โครงการตามแผนปฏิบัติการ ปีการศึกษา ๒๕๕๖ โรงเรียนสมเด็จพระพิทยาคม

| กลุ่มบริหาร   | หน่วยงาน                         | โครงการ/กิจกรรม                  | เป้าประสงค์  | เป้าหมาย  | งบประมาณ  | กลยุทธ์<br>โรงเรียน | กลยุทธ์<br>เขตฯ |
|---------------|----------------------------------|----------------------------------|--|---|-----------|---------------------|-----------------|
| กลุ่มอำนวยการ | สำนักงานกลุ่ม<br>อำนวยการ        | งานสำนักงานกลุ่ม<br>อำนวยการ     | บริหารจัดการงานธุรการ  | ดำเนินงานธุรการถูกต้องเป็น<br>ปัจจุบัน                                      | ๔๐,๐๐๐    | ๔                   | ๕, ๔            |
|               | งานสารบรรณ                       | งานสารบรรณ                       | ดำเนินงานสารบรรณ   | ดำเนินงานสารบรรณถูกต้อง<br>เป็นปัจจุบัน                                     | ๒๐,๐๐๐    | ๗                   | ๔               |
|               | งานการเงิน                       | งานการเงิน                       | บริการสวัสดิการและ<br>สาธารณูปโภค  | ค่ากระแสไฟฟ้า ๑๒ เดือน<br>ค่าน้ำประปา ๑๒ เดือน ค่า<br>ไปรษณีย์ ๑๒ เดือน     | ๑,๐๐๐,๐๐๐ | ๗                   | ๕               |
|               | งานบัญชี                         | งานบัญชี                         | จัดทำบัญชีหน่วยงาน   | รายงานที่ถูกต้องเป็นปัจจุบัน<br>๑๒ ครั้ง (๑เดือน)                           | ๑๐,๐๐๐    | ๗                   | ๕               |
|               | งานพัสดุและ<br>สินทรัพย์         | งานบริหารพัสดุและ<br>สินทรัพย์   | - บริหารจัดการพัสดุ<br>ครุภัณฑ์<br>- จัดซื้อหนังสือเรียนฟรี<br>- จ่ายเงินค่าวัสดุอุปกรณ์<br>การเรียน | พัสดุครุภัณฑ์พอเพียงกับการ<br>ใช้งานบริหาร<br>จัดการศึกษาในโรงเรียน ๘๐<br>% | ๔,๐๔๒,๐๔๗ | ๗                   | ๕               |
|               | งานระดมทรัพยากร<br>เพื่อการศึกษา | งานระดมทรัพยากรเพื่อ<br>การศึกษา | งานระดมทรัพยากรเพื่อ<br>การศึกษา   | ค่าสาธารณูปโภค ๑๒ เดือน   | ๕๓๔,๒๐๐   | ๗                   | ๕               |

| กลุ่มบริหาร            | หน่วยงาน  | โครงการ/กิจกรรม                                       | เป้าประสงค์   | เป้าหมาย  | งบประมาณ  | กลยุทธ์<br>โรงเรียน | กลยุทธ์<br>เขตฯ  |
|------------------------|---|---|---|---|-----------|---------------------|------------------|
|                        | งานแผนงานและ<br>สารสนเทศ                              | งานแผนงานและ<br>สารสนเทศ                              | จัดทำแผนพัฒนาโรงเรียน<br>บริการข้อมูลสารสนเทศ                       | - เอกสารแผนปฏิบัติการ<br>ประจำปี ๒๕๕๖ ๑ ฉบับ<br>- เอกสารสารสนเทศ ๑ ฉบับ | ๑๐,๐๐๐    | ๔                   | ๕                |
|                        | งานบุคลากร  | งานพัฒนาบุคลากร                                       | สนับสนุนการประชุมอบรม<br>สัมมนา ศึกษาดูงาน<br>จ้างบุคลากรที่ขาดแคลน | ครูประจำการ ๑๐๗ คน ครู<br>พิเศษ ๗ คน เจ้าหน้าที่ ๗<br>คน คนงาน ๙ คน     | ๓,๓๕๓,๐๐๐ | ๕                   | ๔, ๕             |
|                        | งานยานพาหนะ   | งานบริการยานพาหนะ                                     | จัดบริการยานพาหนะของ<br>โรงเรียน                                    | รถยนต์ ๒ คัน<br>รถจักรยานยนต์ ๑ คัน<br>รถจักรยาน ๓ คัน                  | ๕๐,๐๐๐    | ๗                   | ๕                |
| กลุ่มบริหาร<br>วิชาการ | สำนักงานกลุ่มบริหาร<br>วิชาการ                        | งานสำนักงานกลุ่ม<br>บริหารวิชาการ                     | บริหารจัดการงานวิชาการ  | ๘ กลุ่มสาระการเรียนรู้<br>๑ กลุ่มพัฒนาผู้เรียน                          | ๒๐,๐๐๐    | ๔                   | ๔, ๕             |
|                        | งานจัดการเรียนการ<br>สอนและพัฒนา<br>กระบวนการเรียนรู้ | งานจัดการเรียนการสอน<br>และพัฒนากระบวนการ<br>เรียนรู้ | บริหารจัดการเรียนรู้ตาม<br>หลักสูตรสถานศึกษา                        | ๘ กลุ่มสาระการเรียนรู้<br>๑ กลุ่มพัฒนาผู้เรียน                          | ๑๕,๐๐๐    | ๑                   | ๑, ๒, ๓,<br>๔    |
|                        | งานพัฒนาหลักสูตร                                      | งานพัฒนาหลักสูตร                                      | ทบทวน พัฒนาหลักสูตร<br>สถานศึกษา                                    | หลักสูตรสถานศึกษา ๒๕๕๑<br>นักเรียน ๒,๖๖๗ คน                             | ๑๕,๐๐๐    | ๒                   | ๑, ๒, ๓,<br>๔    |
|                        | งานหลักสูตรพิเศษ                                      | งานหลักสูตรพิเศษ                                      | จัดการเรียนรู้หลักสูตรพิเศษ   | หลักสูตร SMART CLASS<br>หลักสูตร EIS                                    | ๓,๒๑๐,๓๐๐ | ๖                   | ๑, ๒, ๓,<br>๔, ๕ |
|                        | งานนิเทศการศึกษา                                      | งานนิเทศการศึกษา                                      | นิเทศภายใน  | ครู ๑๒๓ คน  | ๒,๐๐๐     | ๕                   | ๔                |

| กลุ่มบริหาร | หน่วยงาน   | โครงการ/กิจกรรม                       | เป้าประสงค์  | เป้าหมาย  | งบประมาณ | กลยุทธ์<br>โรงเรียน | กลยุทธ์<br>เขตฯ |
|-------------|--|---------------------------------------|--|---|----------|---------------------|-----------------|
|             | งานวิจัยเพื่อพัฒนา<br>คุณภาพการศึกษา                             | งานวิจัยในโรงเรียน                    | ส่งเสริมการวิจัยในชั้นเรียน  | ครู ๑๒๓ คน  | ๕,๐๐๐    | ๒                   | ๔               |
|             | งานส่งเสริมความเป็น<br>เลิศทางวิชาการ                            | งานส่งเสริมความเป็น<br>เลิศทางวิชาการ | สอนเสริมความรู้ด้าน<br>วิชาการ<br>จัดนิทรรศการด้านวิชาการ<br>สนับสนุนการแข่งขันด้าน<br>วิชาการ | นักเรียน ๒๖๖๗ คน  | ๖๐๐,๐๐๐  | ๒                   | ๑, ๔            |
|             | งานวัดผลประเมินผล<br>เทียบโอนหน่วยการ<br>เรียน                   | งานวัดผลประเมินผล<br>การเรียนรู้      | ประเมินผลการเรียนรู้<br>นักเรียน   | นักเรียน ๒๖๖๗ คน  | ๓๕๐,๐๐๐  | ๗                   | ๕               |
|             | งานทะเบียนนักเรียน   | งานทะเบียนนักเรียน                    | บันทึกทะเบียนนักเรียน  | นักเรียน ๒๖๖๗ คน  | ๕๐,๐๐๐   | ๗                   | ๕               |
|             | งานพัฒนาสื่อ<br>นวัตกรรม   | งานพัฒนาสื่อนวัตกรรม                  | ส่งเสริมการผลิต ใช้สื่อ<br>นวัตกรรม  | ครู ๑๒๓ คน  | ๒,๐๐๐    | ๒                   | ๔               |
|             | งานรับนักเรียน   | งานรับนักเรียน                        | ดำเนินการรับนักเรียนเข้า<br>ใหม่   | นักเรียน ม.๑ ๔๗๖ คน<br>นักเรียน ม.๔ ๓๙๖ คน                        | ๓๐,๐๐๐   | ๗                   | ๓, ๕            |
|             | งานพัฒนาบุคลากร<br>และเสริมสร้าง<br>ประสิทธิภาพการ<br>ปฏิบัติงาน | งานพัฒนาบุคลากรด้าน<br>วิชาการ        | ส่งเสริม สนับสนุนบุคลากร<br>ให้ได้รับการพัฒนา  | อบรมด้านวิชาการ ครู ๑๒๓<br>คน<br>ครู บุคลากร ๑๖๘ คน<br>ศึกษาดูงาน | ๑๕๐,๐๐๐  | ๕                   | ๔               |



| กลุ่มบริหาร | หน่วยงาน   | โครงการ/กิจกรรม  | เป้าประสงค์  | เป้าหมาย   | งบประมาณ | กลยุทธ์<br>โรงเรียน | กลยุทธ์<br>เขตฯ |
|-------------|--|--|--|--|----------|---------------------|-----------------|
|             | งานประกันคุณภาพ<br>การศึกษา  | งานประกันคุณภาพ<br>การศึกษา  | ดำเนินงานประกันคุณภาพ<br>ภายใน                         | ครู ๑๒๓ คน<br>นักเรียน ๒,๖๖๗ คน  | ๕,๐๐๐    | ๔                   | ๑, ๕            |
|             | งานส่งเสริมความรู้<br>ด้านวิชาการแก่ชุมชน  | งานส่งเสริมความรู้ด้าน<br>วิชาการแก่ชุมชน  | ส่งเสริมให้ชุมชนได้ใช้บริการ<br>ด้านวิชาการของโรงเรียน | ผู้ปกครองนักเรียน ๒,๖๖๗<br>คน<br>ชุมชนใกล้เคียงโรงเรียน ๑๐<br>หมู่บ้าน | -        | ๗                   | ๕               |
|             | งานเทคโนโลยี<br>สารสนเทศ (ICT)   | งานพัฒนาระบบ<br>เทคโนโลยีสารสนเทศ  | บริการระบบอินเทอร์เน็ตแก่<br>นักเรียนและชุมชน          | นักเรียน ๒,๖๖๗ คน<br>ครู บุคลากร ๑๖๗ คน<br>ประชาชนทั่วไป               | ๔๕๐,๐๐๐  | ๒                   | ๑, ๔, ๕         |
|             | งานห้องสมุด  | งานบริการห้องสมุด  | ให้บริการห้องสมุด                                      | นักเรียน ๒,๖๖๗ คน<br>ครู บุคลากร ๒๖๗ คน<br>ประชาชนทั่วไป ๒๐๐ คน        | ๑๕๙,๐๐๐  | ๒                   | ๑, ๔, ๕         |
|             | งานแนะแนว  | งานแนะแนวการศึกษา  | แนะแนวการศึกษาแก่<br>นักเรียน                          | นักเรียน ๒,๖๖๗ คน  | ๓๐,๐๐๐   | ๓                   | ๓               |
|             | งานศูนย์พัฒนาการ<br>เรียนรู้และประสาน<br>ความร่วมมือในการ<br>พัฒนาวิชาการกับ<br>สถาบันการศึกษาอื่น | งานศูนย์พัฒนาการ<br>เรียนรู้และประสาน<br>ความร่วมมือในการ<br>พัฒนาวิชาการกับ<br>สถาบันการศึกษาอื่น | ประสานความร่วมมือด้าน<br>วิชาการกับสถาบันต่างๆ         | สถาบันการศึกษาอื่นๆ ๑๐<br>สถาบัน (ม.ราชภัฏกาฬสินธุ์...)                | -        | ๑                   | ๑, ๕            |

| กลุ่มบริหาร | หน่วยงาน                          | โครงการ/กิจกรรม  | เป้าประสงค์  | เป้าหมาย   | งบประมาณ | กลยุทธ์<br>โรงเรียน | กลยุทธ์<br>เขตฯ |
|-------------|-----------------------------------|--|--|--|----------|---------------------|-----------------|
|             | งานบริหารกลุ่ม<br>สาระการเรียนรู้ | งานบริหารกลุ่มสาระการ<br>เรียนรู้                        | ประสานการจัดการเรียนรู้<br>กลุ่มสาระการเรียนรู้ต่างๆ     | ๘ กลุ่มสาระการเรียนรู้<br>๑ กลุ่มพัฒนาผู้เรียน<br>ผลสัมฤทธิ์เพิ่มขึ้น ร้อยละ ๓ | -        | ๑                   | ๑               |
|             | กลุ่มสาระฯ สังคม                  | งานจัดกิจกรรมการเรียนรู้<br>กลุ่มสาระฯ สังคม             | งานจัดกิจกรรมการเรียนรู้<br>กลุ่มสาระฯ สังคม             | นักเรียน ๒,๖๖๗ คน  | ๑๐,๕๐๐   | ๑                   | ๑               |
|             | กลุ่มสาระฯ<br>ภาษาไทย             | งานจัดกิจกรรมการเรียนรู้<br>กลุ่มสาระฯ ภาษาไทย           | งานจัดกิจกรรมการเรียนรู้<br>กลุ่มสาระฯ ภาษาไทย           | นักเรียน ๒,๖๖๗ คน  | ๖๕,๐๐๐   | ๑                   | ๑               |
|             | กลุ่มสาระฯ<br>วิทยาศาสตร์         | งานจัดกิจกรรมการเรียนรู้<br>กลุ่มสาระฯ วิทยาศาสตร์       | งานจัดกิจกรรมการเรียนรู้<br>กลุ่มสาระฯ วิทยาศาสตร์       | นักเรียน ๒,๖๖๗ คน  | ๑๘๕,๐๐๐  | ๑                   | ๑               |
|             | กลุ่มสาระฯ<br>คณิตศาสตร์          | งานจัดกิจกรรมการเรียนรู้<br>กลุ่มสาระฯ คณิตศาสตร์        | งานจัดกิจกรรมการเรียนรู้<br>กลุ่มสาระฯ คณิตศาสตร์        | นักเรียน ๒,๖๖๗ คน  | ๘๐,๐๐๐   | ๑                   | ๑               |
|             | กลุ่มสาระฯ<br>ภาษาต่างประเทศ      | งานจัดกิจกรรมการเรียนรู้<br>กลุ่มสาระฯ<br>ภาษาต่างประเทศ | งานจัดกิจกรรมการเรียนรู้<br>กลุ่มสาระฯ<br>ภาษาต่างประเทศ | นักเรียน ๒,๖๖๗ คน  | ๔๙,๐๒๐   | ๑                   | ๑               |

| กลุ่มบริหาร                   | หน่วยงาน                                     | โครงการ/กิจกรรม                                      | เป้าประสงค์  | เป้าหมาย          | งบประมาณ  | กลยุทธ์<br>โรงเรียน | กลยุทธ์<br>เขตฯ |
|-------------------------------|--|--|--|-------------------|-----------|---------------------|-----------------|
|                               | กลุ่มสาระฯ<br>ภาษาต่างประเทศ                 | โครงการเรียน<br>ภาษาต่างประเทศกับ<br>เจ้าของภาษา     | งานจัดกิจกรรมการเรียนรู้<br>กลุ่มสาระฯ<br>ภาษาต่างประเทศ | นักเรียน ๒,๖๖๗ คน | ๑,๖๐๒,๖๐๐ | ๑                   | ๑               |
|                               | กลุ่มสาระฯ<br>สุขศึกษาและ<br>พลศึกษา         | งานจัดกิจกรรมการ<br>เรียนรู้กลุ่มสาระฯ สุข<br>ศึกษาฯ | งานจัดกิจกรรมการเรียนรู้<br>กลุ่มสาระฯ สุขศึกษาฯ         | นักเรียน ๒,๖๖๗ คน | ๑๐๐,๐๐๐   | ๑                   | ๑               |
|                               | กลุ่มสาระฯ ศิลปะ                             | งานจัดกิจกรรมการ<br>เรียนรู้กลุ่มสาระฯ ศิลปะ         | งานจัดกิจกรรมการเรียนรู้<br>กลุ่มสาระฯ ศิลปะ             | นักเรียน ๒,๖๖๗ คน | ๔๕,๐๐๐    | ๑                   | ๑               |
|                               | กลุ่มสาระฯ การงาน<br>อาชีพและเทคโนโลยี       | งานจัดกิจกรรมการ<br>เรียนรู้กลุ่มสาระฯ การ<br>งานฯ   | งานจัดกิจกรรมการเรียนรู้<br>กลุ่มสาระฯ การงานฯ           | นักเรียน ๒,๖๖๗ คน | ๑๐๐,๐๐๐   | ๑                   | ๑               |
|                               | กลุ่มพัฒนาผู้เรียน                           | งานจัดกิจกรรมการ<br>เรียนรู้กลุ่มพัฒนาผู้เรียน       | งานจัดกิจกรรมการเรียนรู้<br>กลุ่มพัฒนาผู้เรียน           | นักเรียน ๒,๖๖๗ คน | ๙๙๕,๐๐๐   | ๑                   | ๑               |
| กลุ่มบริหาร<br>กิจการนักเรียน | งานสำนักงานกลุ่ม<br>บริหารกิจการ<br>นักเรียน | งานสำนักงานกลุ่ม<br>บริหารกิจการนักเรียน             | บริหารงานกิจการนักเรียน                                  | นักเรียน ๒,๖๖๗ คน | ๓๐,๐๐๐    | ๓, ๔                | ๒               |
|                               | งานปกครองนักเรียน<br>ระดับชั้น               | โครงการค่ายพัฒนา<br>คุณธรรมจริยธรรม<br>นักเรียน      | จัดอบรมคุณธรรมนักเรียน                                   | นักเรียน ๒,๖๖๗ คน | ๖๐,๐๐๐    | ๑                   | ๒               |

| กลุ่มบริหาร           | หน่วยงาน   | โครงการ/กิจกรรม  | เป้าประสงค์  | เป้าหมาย  | งบประมาณ  | กลยุทธ์<br>โรงเรียน | กลยุทธ์<br>เขตฯ |
|-----------------------|--|--|--|---|-----------|---------------------|-----------------|
|                       | งานส่งเสริมความ<br>ประพฤตินักเรียน                             | โครงการป้องกันและ<br>แก้ไขปัญหายาเสพติดใน<br>สถานศึกษา                   | รณรงค์ป้องกันและแก้ไข<br>ปัญหายาเสพติดใน<br>สถานศึกษา            | นักเรียน ๒,๖๖๗ คน   | ๖๐,๐๐๐    | ๑                   | ๒               |
|                       | งานพัฒนาและ<br>เสริมสร้างวินัย<br>คุณธรรม จริยธรรม<br>นักเรียน | โครงการส่งเสริม<br>สนับสนุนยกย่อง และ<br>เชิดชูเกียรตินักเรียนปี<br>๒๕๕๖ | ส่งเสริม สนับสนุน ยก<br>ย่อง และเชิดชูเกียรติ<br>นักเรียน        | นักเรียน ๒,๖๖๗ คน   | ๓๐,๐๐๐    | ๑                   | ๒               |
|                       | งานระบบดูแล<br>ช่วยเหลือนักเรียน                               | โครงการสานสายใย<br>ครอบครัวและเยี่ยมบ้าน                                 | เยี่ยมบ้านนักเรียน   | นักเรียน ๒,๖๖๗ คน   | ๘๐,๐๐๐    | ๓                   | ๓, ๕            |
|                       |  | โครงการประชุม<br>ผู้ปกครองชั้นเรียน                                      | ประชุมผู้ปกครองชั้นเรียน   | ผู้ปกครองนักเรียน ๒,๖๖๗<br>คน                               | ๓๕,๐๐๐    | ๓                   | ๓, ๕            |
|                       | งานกิจกรรมนักเรียน   | โครงการส่งเสริม<br>ประชาธิปไตยใน<br>สถานศึกษา                            | จัดกิจกรรมนักเรียนเป็น<br>คณะ<br>เลือกตั้งคณะกรรมการ<br>นักเรียน | นักเรียน ๒,๖๖๗ คน   | ๓๓,๐๐๐    | ๒                   | ๓, ๕            |
| กลุ่มบริหาร<br>ทั่วไป | งานสำนักงานกลุ่ม<br>บริหารทั่วไป                               | งานสำนักงานกลุ่ม<br>บริหารทั่วไป   | บริหารงานสำนักงานกลุ่ม<br>บริหารทั่วไป                           | ครู บุคลากร ๑๖๗ คน<br>นักเรียน ๒,๖๖๗ คน                     | ๒๐,๐๐๐    | ๔, ๗,<br>๘, ๙       | ๔, ๕            |
|                       | งานอาคารสถานที่  | งานอาคารสถานที่  | ดูแลรักษา ซ่อมบำรุง<br>อาคารสถานที่ภายใน<br>โรงเรียน             | อาคารเรียน ๕ หลัง<br>อาคารประกอบ ๑๑ หลัง<br>สนามกีฬา ๓ สนาม | ๑,๔๒๕,๔๘๐ | ๘                   | ๕               |

| กลุ่มบริหาร | หน่วยงาน                    | โครงการ/กิจกรรม             | เป้าประสงค์  | เป้าหมาย  | งบประมาณ | กลยุทธ์<br>โรงเรียน | กลยุทธ์<br>เขตฯ |
|-------------|-----------------------------|-----------------------------|--|---|----------|---------------------|-----------------|
|             | งานสิ่งแวดล้อม              | งานพัฒนาสิ่งแวดล้อม         | จัดสิ่งแวดล้อมภายใน<br>โรงเรียน  | สิ่งแวดล้อมภายในโรงเรียน<br>สะอาด สวยงาม ร่มรื่น  | ๑๐๐,๐๐๐  | ๔                   | ๕               |
|             | งานสาธารณูปโภค              | งานสาธารณูปโภค              | ดูแลรักษาระบบ<br>สาธารณูปโภคภายใน<br>โรงเรียน                              | ระบบสาธารณูปโภคภายใน<br>โรงเรียนสามารถใช้งานได้ดี<br>พอเพียงกับการให้บริการแก่นักเรียน ครู บุคลากรทุกคน | -        | ๘                   | ๕               |
|             | งานโภชนาการ                 | งานโภชนาการ                 | ควบคุม กำกับดูแลสภาพ<br>โภชนาการในโรงเรียน                                 | สภาพโภชนาการในโรงเรียน<br>ถูกสุขลักษณะ มีความสะอาด<br>ปลอดภัย   | ๑๐,๐๐๐   | ๘                   | ๕               |
|             | งานอนามัยโรงเรียน           | งานอนามัยโรงเรียน           | ตรวจสอบสุขภาพและปฐม<br>พยาบาลเบื้องต้นแก่นักเรียน<br>ครู บุคลากรในโรงเรียน | นักเรียน ครู บุคลากรมี<br>สุขภาพมาตรฐานตามเกณฑ์   | ๓๐,๐๐๐   | ๘                   | ๕               |
|             | งานความสัมพันธ์กับ<br>ชุมชน | งานความสัมพันธ์กับ<br>ชุมชน | พัฒนางานโยธาวิฑิต<br>พัฒนางานดนตรี<br>พัฒนาคณะนาฏศิลป์                     | ชุมชน ๖๖ หมู่บ้าน<br>นักเรียนทั่วไป ๒,๖๖๗ คน<br>นักเรียนที่มีทักษะฯ ๓๐๐ คน                              | ๕๕๐,๐๐๐  | ๓                   | ๑, ๕            |
|             | งานธนาคารโรงเรียน           | งานธนาคารโรงเรียน           | บริการรับฝากเงินออมทรัพย์  | นักเรียน ๒,๖๖๗ คน<br>ครู บุคลากร ๑๖๗ คน   | ๑๐,๐๐๐   | ๑                   | ๒               |

| กลุ่มบริหาร | หน่วยงาน                               | โครงการ/กิจกรรม                    | เป้าประสงค์   | เป้าหมาย  | งบประมาณ | กลยุทธ์<br>โรงเรียน | กลยุทธ์<br>เขตฯ |
|-------------|--|------------------------------------|---|---|----------|---------------------|-----------------|
|             | งานประชาสัมพันธ์                       | งานประชาสัมพันธ์                   | ประชาสัมพันธ์โรงเรียน                                   | นักเรียน ๒,๖๖๗ คน<br>ครู บุคลากร ๑๖๗ คน<br>ผู้ปกครอง และชุมชน | ๒๐,๐๐๐   | ๓                   | ๕               |
|             | งานสนอง<br>พระราชดำริ                  | งานสนองพระราชดำริ                  | ส่งเสริมกิจกรรมที่สนอง<br>พระราชดำริ                    | นักเรียน ๒,๖๖๗ คน<br>ครู บุคลากร ๑๖๗ คน<br>ชุมชน ๑๐๐ คน       | ๓๐,๐๐๐   | ๙                   | ๒, ๕            |
|             | งานรักษาความ<br>ปลอดภัยและ<br>การจราจร | งานรักษาความปลอดภัย<br>และการจราจร | จัดระบบรักษาความ<br>ปลอดภัยและการจราจร<br>ภายในโรงเรียน | นักเรียน ๒,๖๖๗ คน<br>ครู บุคลากร ๑๖๗ คน                       | ๓๐,๐๐๐   | ๑                   | ๕               |
|             | งานโสตทัศนศึกษา                        | งานโสตทัศนศึกษา                    | บริการโสตทัศนอุปกรณ์<br>ภายในโรงเรียน                   | นักเรียน ๒,๖๖๗ คน<br>ครู บุคลากร ๑๖๗ คน                       | ๖๐๙,๖๐๐  | ๖                   | ๑, ๔, ๕         |
|             | งานลูกจ้างประจำ<br>และคนงาน            | งานลูกจ้างประจำและ<br>คนงาน        | บริหารงานลูกจ้างประจำ<br>และคนงาน                       | ลูกจ้างประจำและคนงาน ๔๕<br>คน                                 | -        | ๕                   | ๕               |

## รายละเอียดโครงการ / กิจกรรม